

広報 みとよ

1

2026
No.241

One MITOYO ～心つながる豊かさ実感都市～



本山寺(豊中町)



父母ヶ浜(仁尾町)



茶畑(高瀬町)



紫雲出山(詫間町)



香川用水記念公園(財田町)



津嶋神社(三野町)



宝山湖公園(山本町)

P4-7 **三豊市が歩んだ20年**

新年のご挨拶

「スタート」と「継続」、そして「進歩」を胸に刻む市制20周年

三豊市長
山下 昭 史



あけましておめでとうございます。市民の皆さまにおかれましては、令和8年の希望に満ちた新春を健やかに迎えのことと、心よりお慶び申し上げます。また、平素より市政運営にご理解とご協力を賜り、心より感謝申し上げます。

本年1月、三豊市は市制施行20周年という大きな節目を迎えました。平成18年1月1日、7つの町が一つになり、三豊市として歩み始めてから早いもので20年、市民の皆さま一人ひとりのご尽力により、確かな歩みを積み重ねてまいりました。こうした中、昨年、父母ヶ浜での取り組みが、持続可能な観光の優れた取り組みを評価する国際的な表彰「グリーンディステイネーションズ トップ100ストーリーズ」に選出されました。

父母ヶ浜は、1990年代に埋め立て計画の危機に直面しましたが、今では観光客が大幅に増加し、地域

経済が大きく活性化しました。また、協賛金や環境学習を通じて来訪者も保全活動に参加して、地域と来訪者が共に育てる観光モデルを築いてきたことが、世界的に高く評価されました。

この成果は、「美しい浜を守りたい」という思いで立ち上がった『ちちぶの会』の皆さんによる、長きにわたり続けてきた清掃活動が礎となつています。地域の皆さまの長年の情熱と、訪れる方々の協力の結晶であり、まさに三豊市の誇りであるとともに20年の歩みの象徴だと感じております。

まちづくりにおいて大切なことは「スタートすること」と、「そして「続けていくこと」です。どんなに素晴



▲30年間続いている『ちちぶの会』の清掃活動

らしい取り組みも、始めるだけで終わってしまえば実を結びません。『ちちぶの会』の皆さんのように、続けていくことで信頼が生まれ、支え合い、やがて地域の力となり、発展し続けるまちの原動力となります。

そのためには、特定の人や一時的な情熱に頼るのではなく、誰が担っても同じように「続けられる仕組み」を築くことが何より重要です。市政のあらゆる分野で、継続と循環を生む仕組みづくりを進めてまいります。

そして、もう一つ大切にしたいのが「進歩」です。「進歩」とは単に新しいものを

取り入れることではありません。技術やテクノロジーが急速に発展する時代だからこそ、何を変え、何を守るかを究める力が求められます。変えるべきものはいきつて変え、変えてはならないもの、すなわち地域の歴史、文化、人と人との絆はしっかりと守り抜く。その上で、私たち一人ひとりが心の豊かさを高めていくことこそ、本当の意味での「進歩」だと考えています。

20年の歩みは先人の努力の積み重ねであり、これからのまちづくりは次の世代への新たなバトンリレーです。市制施行20周年を契機として、築いてきた信頼と絆を礎に、未来を見据えた新たな挑戦を進めてまいります。市民の皆さまが誇りと希望を持って暮らせるまちであり続けるよう、今後とも市政運営に対してご理解とご協力を賜りますようお願い申し上げます。

結びに、市民の皆さまのご健康とご多幸を心より祈念申し上げます。

かけがえのない ふるさと「三豊市」

三豊市議会議長

丸 戸 研 二



今年の1月1日は、しみじみと、そして感慨深く迎えた元旦でした。平成18年1月1日の合併から20年という歳月が流れました。合併後の熱い思いを集約した三豊市づくりの基本計画となる「三豊市新総合計画」を、職員の手づくりによって平成20年12月に策定しました。

新市づくりの条件として、自立した自治体をめざすため、基本理念を「自主・自立」、将来像は「豊かさ」をみんなで育む市民力都市・三豊」としました。新市づくり黎明期となる前期5年は、施策実現への動きに気合いを入れるため、「三豊が一番」というフレーズを採用しました。「仕事をするなら三豊が一番」「子育てするなら三豊が一番」というフレーズは、聞いたことがあるという方も多いと思います。

この20年を振り返り、改めて、合併を決断された先輩各位、三豊市発展に汗を流された全ての皆様に、心からの感謝と敬意を表します。

令和8年は、時代の変化に向けた胎動を感じる時期を経て、産声を聞き、大局としてその声は何を示唆しているのかを読み取れる時期に差し掛かっています。

この節目となる令和6年と令和7年の2年間にわたり、市議会議長という大役を仰せつかることとなり、その任期も間もなく満了を迎えようとしています。新しい時代へと変化しようとしている三豊市を見据え、二元代表制によって市政のチェック機能を担う市議会として、どう対処することが求められているのかを常に意識した2年間でした。

議会活性化特別委員会を設置して1年半にわたり研究・検討をしてきた議員定数と議員報酬については、人口減少などを踏まえ議員定数を22人から20人へと減員し、議員のなり手不足を解消するために議員報酬の改定をさせていただきました。

さらに、一貫して取り組んできた「開かれた議会」として、新しく、市内の高中生による議会傍聴の実施、高校生との意見交換会を開催す

るとともに、手狭になっていた議会委員会室の抜本改修、音響・録音などの情報管理システムの更新やAIによる会議要約システム、会議録作成サポートシステムの導入実証に取り組みしました。



▲9月に高瀬高校の生徒と行った意見交換会

時代の変化はいつの世にも訪れます。この変化を読み、どう進化させるのか、種の起源の著者であるダーウィンは「この世で最も強いのは、鋭い牙や爪を持つ動物ではなく、環境に適応できる動物である」と述べています。

輝かしい令和8年の新春を迎え、市民の皆様のご健勝とご多幸、そして、かけがえのないふるさと三豊市の限りのない発展を祈念して年頭のごあいさつとさせていただきます。

三豊市議会

議長

丸 戸 研 二

副議長

近 藤 武

議員

横 山 強 為 広 員 三 宅 静 雄 三 木 秀 樹 城 中 利 文 金 子 辰 男 岩 田 秀 樹 詫 間 政 司 川 北 善 伴 西 山 彰 人 込 山 文 吉 水 本 真 奈 美 浜 口 恭 行 石 井 勢 三 市 川 洋 介 高 木 修 田 中 達 也 湯 口 達 新 三 谷 正 史 瀧 本 哲 史

平成18年1月1日に三豊市が誕生して20周年を迎えました。
三豊市の20年間を振り返ります。

平成20年

10月
新しく18品目のごみ分別を開始



▲北海道洞爺湖町との
友好都市提携調印式



▲コミュニティバス運行開始

9月
コミュニティバス全12路線の運行開始

平成19年

7月
北海道洞爺湖町、徳島県美波町、
韓国慶尚南道陝川郡と、市として友好都市提携



▲三豊鳥坂インター完成



▲初代三豊市長に横山 忠始氏が就任

3月
三豊鳥坂インター開通

平成18年

1月
高瀬町・山本町・三野町・豊中町・
詫間町・仁尾町・財田町の7町が
合併し、三豊市が誕生



▲三豊市開市式

平成22年

5月
中国陝西省三原県と市として友好都市提携
9月
栗島芸術家村開村式
11月
関東・三豊市ふるさと会設立



▲栗島芸術家村開村式



▲関東・三豊市ふるさと会設立総会

平成21年

3月
香川用水調整池 宝山湖竣工
5月
宗吉瓦窯跡史跡公園・
宗吉かわらの里展示館開設



▲奈良県のマスコットキャラクター
『せんとくん』も駆け付けました



▲香川用水調整池 宝山湖碑除幕式



▲馬淵 英俚可さん

平成24年
1月 市内全域でデジタル防災行政無線での放送を開始
4月 空き家バンク制度開始
9月 女優の馬淵 英俚可さんが「三豊ふるさと大使」に就任



▲要 潤さん



▲文書館お披露目



▲関西・三豊市ふるさと会設立総会

平成23年
4月・市民交流センター開設
・俳優の要潤さんが「三豊ふるさと大使」に就任
6月 旧山本庁舎を改修し、文書館を開設
10月・市制5周年記念市政功労表彰式
・関西・三豊市ふるさと会設立



▲女性消防団員 辞令交付式

平成27年
6月 初の女性消防団員辞令交付式

平成26年
2月 三野保育所開所式
3月 箱浦小学校が閉校
4月 市の花を『マーガレット』市の木を『桜』に決定



▲フラワーパーク うらしまのマーガレット



▲紫雲出山の桜



▲瀬戸内国際芸術祭2013 in 栗島

平成25年
6月 農林水産省などが三豊市を『バイオマス産業都市』に選定
10月 瀬戸内国際芸術祭2013 in 栗島開幕



◀バイオマス資源化センター
竣工式



▲山下市長の初登庁

平成29年

3月 バイオマス資源化センター
みとよが竣工

4月 みとよ未来創造館開設
2代目となる三豊市長に
山下昭史氏が就任

12月



▲山本小学校開校式



▲財田小学校開校式

平成28年

1月 危機管理センターの供用開始

3月 統合による新設小学校設置のため、財田町内2校
(財田上、財田中)、山本町内4校(大野、神田、辻、
河内)が閉校

4月 山本小学校・財田小学校で開校式
・南部火葬場『やすらぎ園』が稼働
・地域包括支援センター・南部高齢者サポートを開設
・南部学校給食センター開設

5月 市制施行10周年記念式典



▲MAiZM オープンセレモニー

令和元年

1月 ニューヨークタイムズ電子版の
「2019年に行くべき52カ所」に
瀬戸内の島々がランクインし、
紫雲出山の写真が掲載

3月 大浜小学校が閉校

4月 子育て支援課内に
子育て世代包括支援センター『なないろ』
開設

5月 県内4市3町が加入する
広域自治体等人工知能活用推進協議会を設立
・財田庁舎内に、東京大学大学院松尾研究室
みとよサテライト『MAiZM』を開設

10月 第1回映画制作スクール開催
紫雲出山遺跡が国指定遺跡に指定

平成30年

1月 市民センター三野の業務を開始
・前三豊市長 横山 忠始氏お別れの会
(平成29年11月3日逝去)

4月 みとよ未来図書館開館

5月 フランスの科学探査船タラ号が来航

7月 平成30年7月豪雨により、市内全域
に避難勧告、一部に避難指示を発令

9月 北部火葬場『七宝苑』が稼働



▲タラ号が仁尾マリーナに来航

▼父母ヶ浜での聖火リレー



令和3年

4月・財田こども園入園式ならびに開園式
・市内で東京2020オリンピック聖火リレーを開催
9月 電子通貨Mitopayでのプレミアム付デジタル商品券利用開始

令和2年

1月 パートナースhip宣誓制度を導入
3月 三豊市デジタルファースト宣言
4月・山本幼稚園開園式
・第1回三豊市新型コロナウイルス感染症対策本部会議
6月 みとよこども図書館開館
7月・緑ヶ丘サッカー場の供用開始
・内閣府が三豊市を『SDGs未来都市』に選定
9月 バドミントン選手の桃田賢斗さんが「三豊ふるさと大使」に就任
11月 市内の養鶏場で相次いで高病原性鳥インフルエンザが発生し、第1回三豊市特定家畜伝染病対策本部会議
12月 国道32号猪ノ鼻道路開通式典



▲桃田 賢斗さん



▲緑ヶ丘サッカー場

令和4年

4月・仁尾こども園入園式ならびに開園式
・高瀬中学校夜間学級開設ならびに入学式
・市立みとよ市民病院開院式
10月 松賀屋（仁尾町）と丸岡家住宅（三野町）が国の登録有形文化財に登録
11月 第1回『みとよのみ』認定式

令和5年

2月 一般社団法人三豊市文化・スポーツ振興事業団（ミクスポ）を設立
4月 国道11号豊中観音寺拡幅（豊中町）開通
10月 宝山湖ボールパークの供用開始



▲旧讃岐財田駅舎

令和6年

3月 三豊市オーガニックビレッジ宣言
5月 築101年のJR土讃線讃岐財田駅舎が老朽化に伴い取り壊し
7月 一般社団法人みとよ交通システム事業団『MILAISS』を設立
12月 小川秀興氏を名誉市民に決定



▲市文化・スポーツ振興事業団による「3×3 BALL PARK」を初開催（9月）



▲宝山湖ボールパークオープニングセレモニー



▲高瀬中学校夜間学級 開設式



▲みとよ市民病院 開院式

写真で振り返る 三豊市の令和7年



大阪・関西万博2025 三豊ブース出展



第40回 じんとうのじょうまつり (4月5日)



二十歳の集い



香川県三豊市 北海道洞爺湖町 友好都市提携50周年記念式典



讃岐源之丞里がえり公演 (4月13日)



自動運転EVバス実証運行開始式

- | | | | | | | | | | |
|---|---|--|------------------------------|--|---|---|--|-----------------------------------|--|
| <p>6日 株式会社サクセスと『災害時における避難場所及び避難所の施設利用に関する協定』を締結</p> | <p>8月 20日 北海道洞爺湖町で友好都市提携50周年記念式典を開催
参議院議員通常選挙投票</p> | <p>7月 5日 栗島芸術家村入村式
駅舎の老朽化のため、JR予讃線高瀬駅の整備に着手
26日 詫間中学校が国際バカロレア中等教育プログラム候補校に認定</p> | <p>6月 12日 第158回四国市長会議を開催</p> | <p>5月 21日 大阪・関西万博2025 香川県自治体催事に三豊市ブースを出展</p> | <p>4月 17日 日本航空株式会社と『包括的連携協定』を締結
22日 中国陝西省三原市の訪問団が友好都市提携20周年を記念し来市
30日</p> | <p>3月 24日 『脱炭素社会の実現に向けた連携に関する協定』を締結
28日 詫間小学校が国際バカロレア※初等教育プログラム候補校に認定</p> | <p>3月 26日 第1回定例会で山下市長が令和7年度施政方針を発表</p> | <p>2月 27日 松崎地区就学前施設新築工事 安全祈願祭</p> | <p>1月 12日 二十歳の集い。460人が新たな門出
16日 三豊市特別表彰表彰式で、世界一や日本一の8組を表彰
27日 自動運転EVバスの実証運行開始式
30日</p> |
|---|---|--|------------------------------|--|---|---|--|-----------------------------------|--|



第19回とよなか秋のまつり(10月12日)



仁尾八朔人形まつりが復活



JFA宮本会長が
宝山湖OKURAポールパークを視察



せとうち香川みとよマルシェ



父母ヶ浜が世界のTOP100に選出



ANAあきんど株式会社と業務連携協定



JR予讃線高瀬駅新駅舎の供用開始



瀬戸内国際芸術祭秋会期 開幕

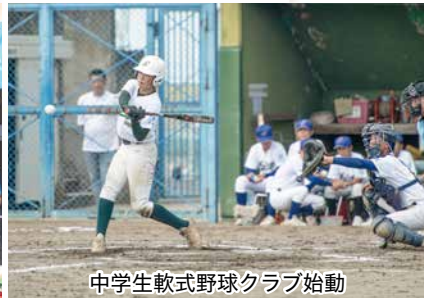

中学生軟式野球クラブ始動

- | | | | | |
|--|---|---|---|--|
| <p>16日 15日
12月</p> <p>16日 15日
J R予讃線高瀬駅新駅舎の供用を開始
エートス協同組合と『災害時等における車両の移動等に関する協定』を締結</p> | <p>30日 27日 18日 9日
11月</p> <p>30日 27日 18日 9日
第1回みとよ市民病院『健康地域交流DAY』を開催
三豊市戦没者追悼式
『いこいの森財田』で植林プロジェクトイベントを開催
小川 秀興氏へ三豊市名誉市民称号贈呈式
『せとうち香川みとよマルシェ』を都内で開催</p> | <p>31日 30日 5日
10月</p> <p>31日 30日 5日
瀬戸内国際芸術祭2025秋会期オープニング記念セレモニー
県弁護士会と『大規模災害時における相談業務の支援に関する協定』を締結
2回目となる自動運転EVバスの実証運行開始式</p> | <p>29日 17日 16日 15日 13日 10日
9月</p> <p>29日 17日 16日 15日 13日 10日
みとよの『地域の人事部』がキックオフイベントを開催
ミクスポが中学生軟式野球クラブを始動し、初の公式戦に出場
仁尾八朔人形まつりが有志の力で復活
父母ヶ浜が環境省の『自然共生サイト』に認定
百歳以上の高齢者22人を市長が訪問
父母ヶ浜が『GREEN DESTINATIONS TOP100 STORES』に選出</p> | <p>27日 12日 10日 6日</p> <p>27日 12日 10日 6日
公益財団法人日本サッカー協会 宮本 恒靖(つねやす)会長が宝山湖 OKURAポールパークを視察
桃田 賢斗選手を招いて『桃田賢斗選手ファン感謝のつどい』を開催
株式会社みやたけと『災害時における施設等利用に関する協定』を締結
ANAあきんど株式会社と『業務連携協定』を締結</p> |
|--|---|---|---|--|

※国際バカロレア…探究的な学びで、主体性と思慮力を伸ばす国際的な教育プログラム。条件を満たす認定校のみ実施可能。



市長選挙および市議会議員選挙の 投票に行きましょう

選挙管理委員会事務局（総務課内）73-3000

私たちの代表者を選ぶ大切な選挙です。候補者の主義・主張を確認して投票しましょう。

投票日 1月25日(日) 午前7時～午後8時

島しょ部は、午後6時まで

※告示日は、1月18日(日)

期日前投票

投票日当日に、仕事や冠婚葬祭などの用務がある人や旅行・レジャーなどで投票区の区域外に出掛ける人、病気などで歩行が困難な人など、一定の事由に該当すると見込まれる人は、期日前投票ができます。



期日前投票所を設ける場所	期 間	時 間
三 豊 市 役 所 西館大会議室	1月19日(月)～24日(土)	8:30～20:00
山 本 庁 舎 2階大会議室	1月22日(木)～24日(土)	
市民センター詫間 コミュニティルーム ※今回から場所が変更になっています。		

※上記のいずれの期日前投票所においても投票できます。

※**期日前投票のための「投票用紙等請求書兼宣誓書」を投票所入場券の裏面に印刷しています。**

あらかじめ必要事項を記入して、期日前投票所に持参してください。

投票所入場券を持参していない場合は、期日前投票所で『投票用紙等請求書兼宣誓書』の記入が必要です。

投票所で支援が必要な皆さんへ

「投票支援カード」をご利用ください

投票所で代理投票や他の支援が必要な場合、口頭による申し出が困難なときは、各投票所に置いてある『投票支援カード』に支援してほしいことを書いて提示することで、必要な支援を受けることができます。

また、投票所で想定される困り事や手伝ってほしいことをイラストや文字で表示している『コミュニケーションボード』を各投票所に設置していますので、ぜひご活用ください。

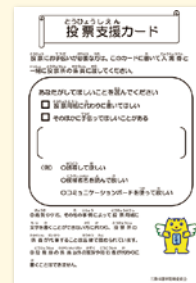

▲投票支援カード



▲コミュニケーションボード



ご意見を募集します

計画の改定および策定について、市民の皆さんのご意見を募集します。

介護サービス事業経営戦略（案）

資料閲覧場所 市ホームページ、各担当課、各支所

募集期限 1月23日(金) 午後5時まで

▶提出先・問い合わせ 介護保険課 ☎73-3021

意見の提出方法

所定の様式でそれぞれの担当課に提出してください。

- ・メール
- ・持参
- ・郵送（締切日必着）
- ・FAX（送信後、要連絡）



▲各計画の資料の閲覧、提出はこちらから

第4期生涯学習推進計画（案）

募集期間 1月9日(金)～2月9日(月) 午後5時まで

▶提出先・問い合わせ 生涯学習課 ☎73-3135



1月5日(月)から 市民センター詫間の業務を開始します

都市整備課 73-3048

旧詫間庁舎跡地に『市民センター詫間』が完成し、市役所詫間支所や地域包括支援センター北部高齢者サポート、各種団体の事務所のほか、文化活動などで利用できるコミュニティルームや子育て支援施設を備えた複合施設となりました。



マリンウェーブから移設する 組織と電話番号

事務所名	電話番号
詫間町公民館	☎24-9944
社会福祉協議会詫間支所	☎83-2460
文化協会詫間支部	☎080-6281-8811
シルバー人材センター 詫間連絡所	☎56-5258

※次の施設は、電話番号も変更になります

事務所名	電話番号
市役所詫間支所	☎73-3105
詫間地区社会福祉協議会	☎080-2247-7716
まちづくり推進隊詫間	☎090-7914-5841

栗島出張所の電話番号が変更になります
1月5日(月)から ☎24-8670

市民センター詫間の配置図

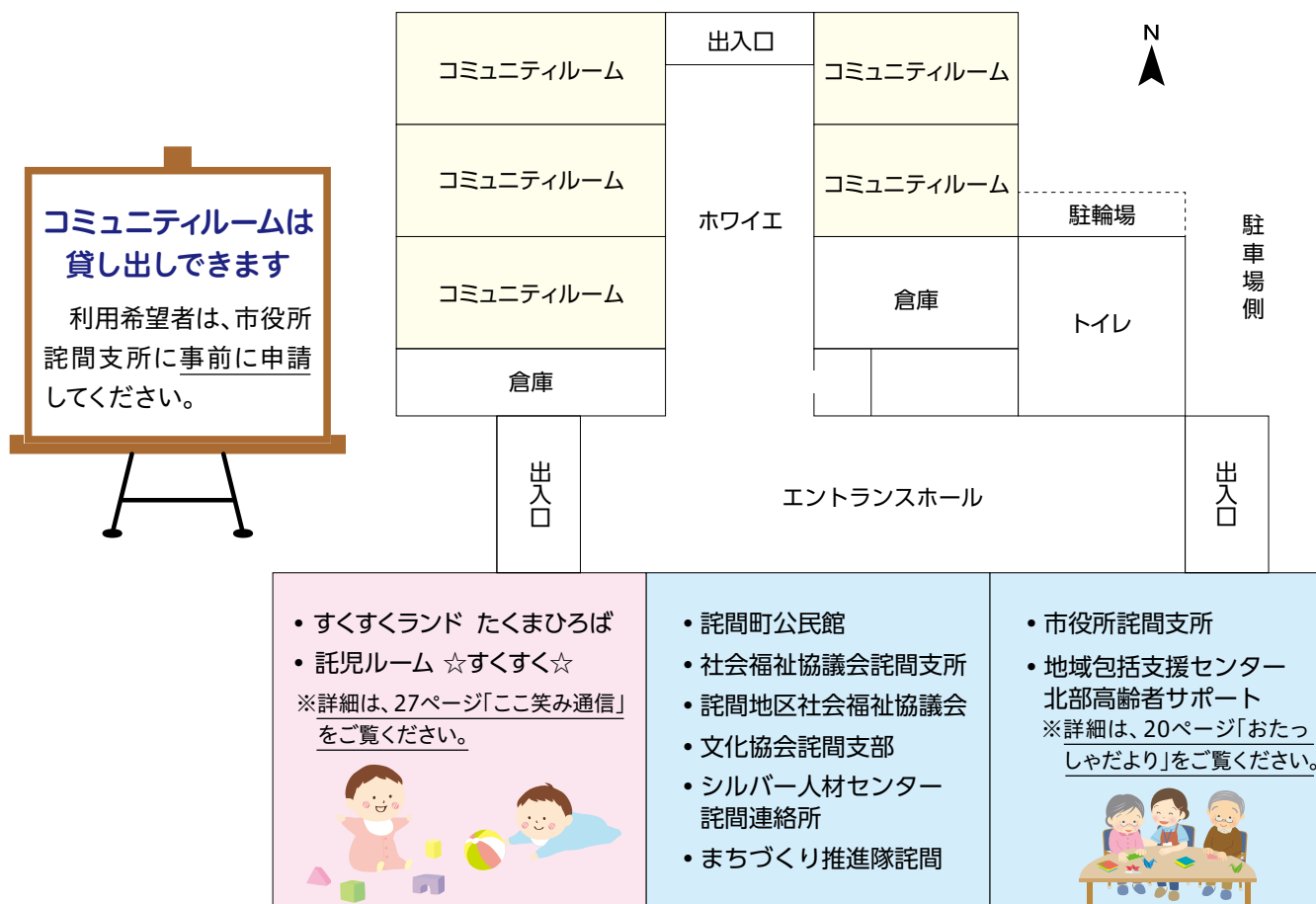



1月5日(月)から 証明書や通知書などの様式が変わります

☎ 総務課 73-3000

自治体標準システムの標準化・共通化への対応により、市の基幹システムが更新されます。



▲デジタル庁
ホームページ

●帳票様式の一部変更

通知書などの様式が全国共通の標準仕様に統一されます。内容はこれまでと同じです。

●市発行文書の文字の一部が標準化

通知書などに記載される氏名の一部の文字が、標準化により形が変わる場合があります。
※デザインの違いであり、意味は変わりません。



変更となる主な帳票

- ・住民票の写し
- ・住民票記載事項証明書
- ・印鑑登録証明書
- ・固定資産税関係証明書など
- ・市県民税・森林環境税に関する書類
- ・納税証明書に関する書類
- ・軽自動車税に関する書類
- ・国民健康保険税に関する書類



令和8年 二十歳の集いを開催します

☎ 生涯学習課 73-3135

日時 1月11日(日) 開式：午後2時

場所 マリンウェーブ

注意事項

- ・欠席の連絡は、不要です。
- ・参加者以外は、施設内に入場できません。



◀詳細は
こちらから



P の場所に駐車してください
⊘ の場所には駐車できません

11/18

株式会社中西製作所から 寄付金贈呈

株式会社中西製作所から、『放課後改革』に活用してほしいと、企業版ふるさと納税として寄付をいただきました。



三豊市役所

11/17

観音寺信用金庫から 寄付金贈呈

観音寺信用金庫から、『自動運転プロジェクト』に活用してほしいと、企業版ふるさと納税として寄付をいただきました。



三豊市役所

みとよHOT
ほっとNEWS



がん検診の希望調査を行います

健康課 73-3014

1月中旬頃に、令和8年度三豊市がん検診希望調査票を対象となる世帯に送付します。

提出期限 2月2日(月)まで

提出方法

- ・同封の返信用封筒に入れて郵送
- ・健康課または各支所へ持参



※希望しない場合も、「希望しない」にチェックを入れて返信してください。

▲オレンジ色の封筒で郵送します

※市の人間ドックを希望する人は、今回の希望調査票は未記入で提出してください。

ただし、みとよ市民病院での人間ドックを希望する女性は、子宮頸がん・乳がん検診の欄のみご記入ください。

※世帯全員が市の人間ドックを希望する場合は、希望調査票を提出する必要はありません。



ひきこもりに関する講演会

福祉課 73-3015

ひきこもりを経験した当事者でもあり支援者でもある講師が、自身の体験を語り、理解と支援の在り方を伝えます。

日時 2月7日(土) 午前10時～11時30分

場所 市民交流センター

演題 『ひきこもりを経験して』

受付期限 2月4日(水)まで

※特別な配慮が必要な人は、2月2日(月)までに福祉課に相談してください。



▲申し込みはこちらから



知人や友人に広報みとよを郵送しませんか

秘書課 73-3001

離れて暮らす家族や友人に、ふるさとの便りを届けませんか。

募集号 令和8年2月号～令和9年1月号

申し込み 秘書課へ持参または郵送

・必要事項(申込者・送付先の住所、氏名、電話番号)を記入した用紙

・切手(180円切手×12枚)

※送付先1件ごとに必要です。

受付期限 1月20日(火)まで



12/7

世界の技術を体感！

市内で初のバイクイベントが開催され、貴重なバイクのエンジン始動やアクロバットなバイクエクストリームパフォーマンスなどが行われました。



高瀬自動車学校

◀(株)ホンダ・レーシング
エキスパートエンジニアの佐藤 朋則さんと
motoGP参戦マシンの『RCV』

11/16

爽やかな秋風のなかを疾走！

第7回うらしまマラソン大会が開催され、県内外から1,400人以上のランナーが3種目に分かれて参加し、沿道の応援を背に颯爽と市内を駆け巡りました。



三豊市内

11/21-24 とうやこ 友好都市・洞爺湖町と文化交流

北海道洞爺湖町から小学6年生12人が三豊市を訪れ、7月に洞爺湖町を訪問した市内の小学生と、人形浄瑠璃やうどんづくりなどを体験し交流を深めました。



三豊市内

11/27 功績を讃え 名誉市民称号を授与

名誉市民称号贈呈式を開催し、皮膚科学教育の国際的な進展と三豊市の繁栄に貢献された学校法人順天堂理事長の小川 秀興さんへ名誉市民称号を贈呈しました。



危機管理センター

12/6 親子でハザードマップを確認しよう

比地大小学校の児童と保護者が、比地大地区自主防災会の皆さんと一緒に、校区内を歩きながら危険箇所や避難場所などを確認しました。



豊中町内

12/8 旬のブロッコリーを収穫

桑山小学校の3年生が、地元生産者などの協力で収穫体験を行いました。翌日、「ブロッコリーのおかか和え」にして給食でいただきました。



豊中町内

豊中町内の小学校で、閉校記念イベントを開催

令和7年度末で閉校し、(仮称)豊中小学校に統合される本山小学校、笠田小学校、上高野学校で、それぞれ閉校記念イベントが行われました。

児童たちによる学芸発表会や校歌斉唱、地元の皆さんによる講演などで、これまでの学校や地域への思いを巡らせました。



11/15



▲本山小学校

11/15



▲笠田小学校

11/22



▲上高野小学校

11/18『いこいの森 財田』を育てよう

市と「脱炭素社会の実現に向けた連携に関する協定」を締結したダイドードリンコ株式会社および株式会社パブリックと協力して、自動販売機の売り上げを活用し、100本のヒノキの苗木を植えました。植林場所の名前は、市内小学生44人の応募の中から、財田小学校5年生の稲田 惟人さんが考案した『いこいの森 財田』が選ばれました。



▲財田小学校5年生も参加しました



財田町内

ふるさと三豊市に思いをはせる

関東と関西の三豊市ふるさと会総会が開催され、それぞれ約40人が出席しました。恒例の抽選会やミニ産直市のほか、特別ゲストによる催しも行われ、集まった会員はふるさとに思いをはせながら親睦を深めました。

みとよHOT
ほっとNEWS

詳しくは市ホームページで紹介！



11/8



▲関西・三豊市ふるさと会の皆さん

11/22



▲関東・三豊市ふるさと会の皆さん

おめでとうございます

11/5

第41回U20日本陸上競技選手権大会 ハードル競技で優勝

四国学院大学香川西高等学校3年生の酒井 大輔（さかい だいすけ）さんが、110mハードルで13秒41を、400mハードルで50秒50を記録し、2冠を達成しました。



三豊市役所

11/5

第41回U20日本陸上競技選手権大会 男子三段跳で優勝

四国学院大学香川西高等学校2年生の小坂 翔叶（こさか しょうが）さんが、三段跳で自己新記録の15m58cmを記録し、優勝しました。



三豊市役所



確定申告はe-Taxでの提出が便利です

☎ 税務課 73-3006
観音寺税務署 25-2191

書かない確定申告！マイナンバーカードで自宅で簡単『e-Tax』

スマートフォンやパソコンで、「確定申告書等作成コーナー」から申告書を作成して、マイナンバーカードを使って e-Tax で提出しましょう。

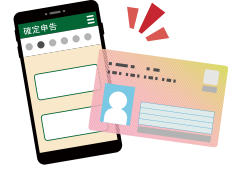

自動計算で確定申告書を作成

画面の案内に沿って金額などを入力するだけで、作成できます。



▲確定申告書など作成コーナー



マイナポータル連携で自動入力

マイナンバーカードを利用すると、一部の控除証明書（医療費やふるさと納税など）のデータを、自動入力できます。



▲マイナポータル連携特設ページ



▲マイナポータル利用者登録

観音寺税務署での確定申告

開設期間 2月16日(月)～3月16日(月)
※土日・祝日を除く
※贈与税や土地などの譲渡所得に関する申告相談は、3月2日(月)から

受付時間 午前8時30分～午後4時
(相談開始は午前9時から)

入場整理券 混雑緩和のため、整理券を会場で当日配付または国税庁のLINEで事前予約できます。



▲国税庁のLINE登録はこちらから

※整理券の配付状況に応じて、受け付け終了時間の繰り上げや後日の来場をお願いする場合があります。

来場時の主な持ち物

- ・スマートフォン
 - ・マイナンバーカード
※有効期限をご確認ください。
※2種類の暗証番号
(数字4桁、英数字6～16文字) が必要です。
 - ・青色申告決算書または収支内訳書
※事業所得(営業・農業)や不動産所得などがある人のみ
 - ・医療費控除の明細書 ※該当者のみ
- ※書類は必ず事前に作成し、来署してください。

事前に登録!

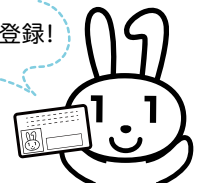

電子申告(e-Tax) 研修会を開催します

要予約

観音寺税務署の職員を講師に招き、スマートフォンによる令和7年分所得税の確定申告をサポートする研修会を開催します。

日時 2月10日(火)
《第1部》午前10時～11時
《第2部》午後6時～7時

場所 みとよ未来創造館

定員 各80人

受付期限 2月5日(木) まで



▲申し込みはこちらから

来場時の主な持ち物

- ・スマートフォン
- ・マイナンバーカード
※有効期限切れの場合、e-Tax手続きなどの利用はできませんが、研修会の参加は可能です。
※2種類の暗証番号(数字4桁、英数字6～16文字)が必要です。
- ・申告書作成に必要な書類
(給与所得や公的年金などの源泉徴収票、医療費控除の明細書など)



1月は償却資産（固定資産税）の申告月です

☎ 税務課 73-3006

償却資産は、法人や個人事業主が所有している事業用資産のことで、固定資産税の課税対象となります。

市内に償却資産を所有している人は、法人・個人に関わらず、令和8年1月1日現在の所有状況を申告してください。

※確定申告をする人も、別途申告が必要です。

申告期限 2月2日(月)まで

昨年申告した人には、12月上旬に申告書を送付していますので、変更の有無を申告してください。

🔔 次の場合は、税務課までご連絡ください

- ・申告書がまだ届いていない
- ・令和7年1月2日以降に新たに償却資産を取得した(事業を始めた)

●太陽光発電設備を設置した場合



住宅用であっても発電規模が10kw以上の設備であれば、償却資産の対象となるため、申告が必要です。

設置者	発電規模が10kw以上 (全量売電・余剰売電)	発電規模が10kw未満 (余剰売電)
個人(住宅用)	申告が必要	申告不要
個人(事業用)	申告が必要	
法人		

種 類	主な償却資産の例
構築物	舗装路面、外構工事、看板、受変電設備、LAN配線
機械、装置	旋盤などの工作機械、太陽光発電設備
船舶	漁船、モーターボート
航空機	飛行機、ヘリコプター
車両、運搬具	大型特殊自動車、貨車、客車 ※自動車税または軽自動車税の課税対象車両は除く。
工具、器具、備品	自動販売機、立看板、漁具、貸植木、ルームエアコン

●乗用装置のある農耕用特殊自動車を取得した場合



トラクター、コンバイン、田植え機などで乗用装置があるものは、最高速度によって、償却資産か軽自動車税の課税対象に分類されます。

分 類	最高速度	課税の種類
大型特殊自動車	時速 35 km以上	固定資産税 申告が必要
小型特殊自動車	時速 35 km未満	軽自動車税



後期高齢者医療被保険者の皆さんへ

医療費通知(年1回)を1月末に発行します

☎ 健康課 73-3014
県後期高齢者医療広域連合
087-811-1866

■確定申告に利用する際の注意点

医療費通知は、医療費控除の医療費の明細書として利用できます。

ただし、令和7年11～12月診療分や保険対象外の診療分など、医療費通知に記載がないものは領収書が必要です。

※医療費通知の再発行はできませんので、領収書と一緒に保管してください。

※確定申告で利用した医療費通知や領収書は、5年間保存が必要です。

※医療費控除に関することは、観音寺税務署(☎25-2191)へお問い合わせください。

令和6年分申告対象	令和7年分申告対象	
令和6年 11～12月診療分	令和7年 1～10月診療分	11～12月診療分
医療費通知 (令和8年1月末発行予定)		領収書 (随時発行したもの)
※前年申告分のため、 計算から除外して ください。	領収書が必要 ※医療費通知に記載 のない控除対象支 出分	領収書が必要 ※1月末発行予定の医 療費通知データが 間に合わないため



国民年金のお知らせ

☎ 市民課 73-3005
善通寺年金事務所 0877-62-1662

20歳になったら国民年金に加入

国民年金は20～60歳の人が加入し、保険料を納める制度です。厚生年金や共済組合に加入していない人が20歳になると、日本年金機構からお知らせが届きます。免除申請などの手続きを行わず未納のままにすると、年金が受け取れない場合があります。

- 💰 老齢年金…高齢期を迎えたとき
- 💰 障害年金…病気などで障がいが残ったとき
- 💰 遺族年金…家族の働き手が亡くなったとき

学生納付特例制度とは

20歳以上の人は、学生でも国民年金に加入し、保険料を納めなければいけません。しかし、本人の所得が一定額以下の場合、保険料の納付が猶予されます。

年金事務所からのお知らせ

年金請求手続きや年金相談を年金事務所でいう人は、事前に予約してください。予約の際には、基礎年金番号が分かる書類を準備してご連絡ください。

対象

大学、大学院、短期大学、高等学校、高等専門学校、専修学校および各種学校（修業年限1年以上である課程）に在学する人

予約受け付け専用電話 ☎0570-05-4890

開所日時

月曜 午前8時30分～午後7時
火曜～金曜 午前8時30分～午後5時15分
第2土曜 午前9時30分～午後4時
※月曜日が祝日の場合、翌開所日の初日が、午前8時30分～午後7時になります。

申請の手続き

次のものを持って、市民課、各支所または年金事務所で手続きをしてください。

- ・基礎年金番号が分かる書類
- ・マイナンバーカードなど本人確認ができるもの
- ・学生証のコピー（有効期限が表記されているもの）または在学証明書（原本）



原付や小型特殊自動車(農耕用含む)にナンバープレートをつけましょう

☎ 税務課 73-3006

ナンバープレート

課税対象であることを示す課税標識です。使用の有無や公道を走行するしないに関わらず、車両への装着義務があります。

ナンバープレートが付いていない小型特殊自動車などを持っている人は、必ず、税務課または各支所で標識交付申請手続きを行ってください。

※乗用のトラクター、コンバイン、田植え機、農耕作業用トレーラなどを所有している人も、市へ登録することが義務付けられています。

※標識返納（廃車）は、「廃棄」「譲渡」「転出」「盗難・紛失」の場合に限り、受け付けます。

※標識が無いまま車両を所有している期間も、さかのぼって課税される場合があります。

軽自動車税

次のものを所有しているという事実に対して、所有者に課税され、納税義務が生じます。

軽自動車税がかかるもの

- ・原動機付自転車
- ・農耕用を含む小型特殊自動車
- ・三輪または四輪の軽自動車
- ・二輪の小型自動車



青少年健全育成
市民会議

令和7年度「家族ふれあい・あいさつ運動・わたしの夢」
絵画・標語の優秀作品

絵画



最優秀賞



中学校の部
豊中学校1年 筒井 萌々香



小学校・高学年の部
大見小学校5年 竹内 旭



小学校・低学年の部
上高瀬小学校2年 大平 亮太

少年
育成
センター



優秀賞



中学校の部
高瀬中学校2年
近藤 誠史郎



小学校・高学年の部
上高瀬小学校5年
大塚 理央



小学校・高学年の部
上高瀬小学校5年
大平 寛太



小学校・低学年の部
比地大小学校3年
後藤 未琴



小学校・低学年の部
仁尾小学校3年
眞鍋 瑠玖

標語



最優秀賞

『あいさつの その一言が 応援歌』

中学校の部 三野津中学校2年 山口 凜華

『手と手と手と手 かさなる しあわせ
あったかい』

小学校の部 比地大小学校3年 近藤 智暉



優秀賞

『かなえない 殺処分ゼロ やさしい日本』

中学校の部 三豊中学校1年 大西 柚子

『フォトグラファー カメラの中に みんなのえがお』

小学校の部 山本小学校6年 大矢 萌乃夏

『あいさつの 先にはあなたの いい笑顔』

小学校の部 二ノ宮小学校4年 白井 想真

▶問い合わせ 少年育成センター ☎73-3150

じんけん探訪 116

見つめ直してみませんか
自身の『アンコンシャス・バイアス』

皆さんは、無意識のうちに「こうだ」と思い込む
ことはありませんか。

- ・「普通」は、〇〇だよ。私には理解できないな。
- ・血液型が〇型の人の性格は、〇〇でしょう。
- ・あの人は〇〇世代だから、考え方が違うよ。
- ・障がいがあるのに、野球ができるなんてすごいね。
- ・外国人なのに、箸の使い方が上手ですね。

これを『アンコンシャス・バイアス』と言い、日
本語では、自覚のない「無意識の思い込み」などと
表現されます。脳は情報の仕分けが得意で危険を察
知する能力などの働きがありますが、自己中心的な
解釈をしてしまう面もあり、それが「無意識の思い
込み」につながるといわれています。

この意識を持つこと自体は問題ではなく、自身の
「無意識の思い込み」に気付こうとしないことが問
題です。決め付けや押し付けには、相手を窮屈な思
いにさせたり傷つけたりしてしまう
面があります。自分の「非常識」が
相手には「常識」となる場合がある
ように、自分の「常識」が「非常識」
とされる場合もあります。良かれと
思っていたことで相手を悲しませて
しまったのは、本末転倒です。

差別につながる「無意識の思い込
み」を無くすには、多様な考え方を
理解しようとする必要があります。

それは、自身の自発的な成長とな
り、誰もが生きやすい社会づくりにな
もつながります。

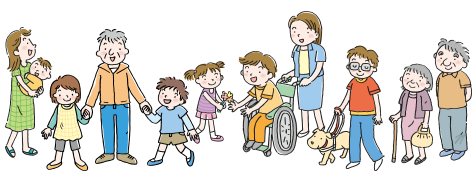

▼問い合わせ 学校教育課 ☎73・3131



▲地域包括支援センターのホームページはこちらから

▶問い合わせ 地域包括支援センター ☎73-3021
南部高齢者サポート ☎67-3788
北部高齢者サポート ☎24-8820

▲人と話すんジャー

地域の「目」で見守る高齢者の「権利」

気になることや心配なことがあれば、**お早めにご相談ください**

「権利」ってどんなこと？

「自分の思いを大切にしながら、その人らしく生きること」であり、誰もが当たり前に持っているものです。

安心して暮らす権利

暴言・暴力・命の危険から守られる

自分で選ぶ権利

生活や支援を自分の意思で決める

尊重される権利

存在や価値が認められ大切にされる

地域で支えるやさしい見守り

「気付く」「つなぐ」「支え合う」そんな日常の小さな関わりが、「権利を守る」ことにつながります。みんなで支え合い、誰もが安心して暮らせるまちにしていましょう。

気付く

心配な高齢者はいませんか？
・孤立して困っている
・家族からいつも怒鳴られている など

つなぐ

「もしかして困っているのかな？」と感じたら、迷わず地域包括支援センターにご相談ください。

支え合う

「おかしいな」「心配だな」という気持ち
が、高齢者の生活と命を守る第1歩です。



地域包括支援センター『北部高齢者サポート』を開設！



市民センター詫間内に、地域包括支援センターの窓口を開設しました。

受付時間 月曜～金曜 午前8時30分～午後5時15分（祝日・年末年始を除く）

次のような相談に応じます

- ・介護保険や介護のことを詳しく知りたい。
- ・1人暮らしで買い物や掃除が難しい。家の段差が気になる。
- ・退院後、自宅で利用できるサービスを知りたい。
- ・認知症について相談したい。
- ・体力の低下が気になる、運動不足が心配。
- ・近所で心配な人や困っている人がいる。
もしかして虐待かも？

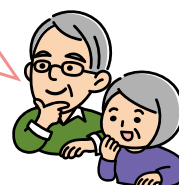
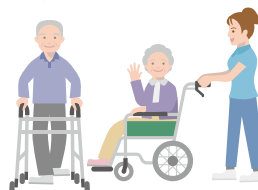

▶問い合わせ 北部高齢者サポート ☎24-8820

1月のご案内

もの忘れ相談会

要予約

日時 1月5日(月)
午後2時～3時

場所 みとよ未来創造館

受付 1月5日(月)まで

▶申し込み・問い合わせ
地域包括支援センター ☎73-3021



▲申し込みは
こちらから

つながる会 もの忘れが気になる人と家族の交流会

日時 1月22日(木)
午後2時～4時

場所 みとよ未来創造館

高齢者あんしん相談

認知症や介護に関すること、成年後見制度や高齢者虐待などの相談

日程	時間	場所
5日(月)	10:00～11:00	市民センター仁尾
8日(木)		三豊市役所
13日(火)		財田町国保高齢者保健福祉支援センター
15日(木)		山本町保健センター
19日(月)		詫間ふれあい交流館
21日(水)		豊中庁舎
26日(月)		三野町生涯学習センター

みとよ元気運動塾

転倒予防のための運動教室

日程	時間	場所
8日(木)	10:00～11:30	山本町保健センター
	13:30～15:00	財田町国保高齢者保健福祉支援センター
9日(金)	10:00～11:30	三野町生涯学習センター
	13:30～15:00	仁尾町文化会館
19日(月)	10:00～11:30	市民交流センター
	13:30～15:00	みとよ未来創造館
21日(水)	10:00～11:30	マリンウェーブ

脳きり教室

認知症予防の教室

内 ①腸活について ②お薬について知ろう

日程	時間	場所
13日(火)	13:30～15:00	みとよ未来創造館 ①
14日(水)		マリンウェーブ ①
19日(月)		三野町生涯学習センター ②
23日(金)		山本町生涯学習センター ②
26日(月)		財田町国保高齢者保健福祉支援センター ①
27日(火)		仁尾町文化会館 ②
28日(水)		豊中町農村環境改善センター ①

オレンジかふえのお知らせ

認知症が気になる人や認知症の人とその家族、医療・福祉の専門職など、誰もが気軽に集える場所です。

料金 100～500円



▲11月に仁尾町文化会館で開催された
オレンジかふえ

日程	時間	場所	申し込み・問い合わせ先
11日(日)	10:30～12:30	栗島開発総合センター	地域包括支援センター ☎73-3021
15日(木)	14:00～16:00	みんなの看多機能なないろ(高瀬町)	みんなの看多機能なないろ ☎24-8911
16日(金)	13:30～15:00	仁尾町文化会館	地域包括支援センター ☎73-3021
18日(日)	13:30～15:30	特別養護老人ホーム とよなか荘	とよなか荘 ☎56-6300
20日(火)	9:00～10:30	山本町公民館 辻分館	地域包括支援センター ☎73-3021
22日(木)	13:30～15:30	マリンウェーブ	地域包括支援センター ☎73-3021
23日(金)	14:00～16:00	みとよ未来創造館	四国学院大学専門学校 ☎72-5192
24日(土)	14:00～16:00	野田原集落センター (財田町)	阿須波(谷口) ☎090-5712-6777
28日(水)	13:30～15:00	三野町保健センター (太陽の家)	みの元気塾 ☎72-1872



募集

第141期 ボートレーサー募集

対年齢…15歳以上30歳未満
身長…175cm以下
体重…男子49kg以上57kg以下
女子44kg以上52kg以下
視力…両眼とも裸眼で0.8以上
1月4日(日)～3月6日(金)

申問

(二財)日本モーターボート
競走会 中四国支局
☎086・441・3183



▶マスコット
キャラクター
「スマイルくん」



▲公式youtube
チャンネル
「目指せ!ボート
レーサー!!!」

三豊看護学院 入学者募集

試験日

①2月7日(土)
②3月14日(土)
受①1月6日(火)～27日(火)
②2月12日(木)～3月13日(金)

申問 三豊看護学院

☎62・4100



▲試験の詳細などは
こちらから

相談

居場所「リトリートたくま」

時 ①1月7日(水) 午後2時～4時
②1月10日(土) 午後1時～3時
場 ①マリノウェーブ
②みとよ未来創造館
内 不登校やひきこもりなどの人
に安心できる居場所を提供
問 リトリートたくま
☎090・9455・9164

社会保険労務士による

無料出張年金相談 (要予約)

時 ①1月14日(水)

②1月16日(金)

午前10時～午後3時

場 ①危機管理センター
②マリノウェーブ

内 年金相談や年金請求・各種手
続きの受け付け

持 基礎年金番号が分かる書類、
相談者の本人確認ができるもの

※代理人の場合は、委任状お
よび代理人の本人確認がで
きるもの

申問 街角の年金相談センター高松

☎087・811・6020

西讃保健福祉事務所 1月相談 (要予約)

【思春期相談】

時 1月19日(月) 午後3時～5時

【心の健康相談】

時 1月21日(水)

午後4時20分～5時15分

申問 西讃保健福祉事務所

☎25・2052

パーキンソン病友の会 「すみれ会」 (要予約)

時 1月22日(木)
午後1時30分～3時30分
場 みとよ未来創造館
対 三豊市・観音寺市在住のパー
キンソン病の患者やその家族
内 悩みを分かち合う交流会
申問 すみれ会事務局(椎野)
☎090・8697・4333

住まいの耐震化

無料相談会 (要予約)

「住宅の耐震化」の疑問につ
いて、経験豊富な市内の耐震対
策事業者が相談に応じます。

時 2月4日(水)

午前9時30分～午後3時30分

※1組40分程度

場 危機管理センター

対 昭和56年5月以前に建てられ
た住宅の所有者または所有者
の承諾を得た人

内 ・耐震診断や耐震改修工事な
ど、住宅の耐震化について
の相談

・補助金申請手続きの説明

数 18組 ※先着順

受 1月5日(月) から

申問 建築住宅課

☎73・3044



▲申し込みは
こちらから

図書館ニュース

▶問い合わせ
生涯学習課 ☎73-3135

★1月の休館日★ □休館日 ○ゆめ図書館開設日

日	月	火	水	木	金	土
				1	2	3
4	5	6	7	8	9	10
11	12	13	14	15	16	17
18	19	20	21	22	23	24
25	26	27	28	29	30	31



▲おはなし会
情報は
こちらから

講座・教室

市総合体育館 1月健康教室 (要予約)

【走る教室】

時 1月15日(木)、22日(木)
午後6時～7時

料 500円 対 小学生 30人

申問 市総合体育館 ☎72・1500

香川大学サテライトセミナー

時 1月15日(木)

午前10時～11時30分

場 危機管理センター

演 豊かな海を創造する環境改善技術

問 香川大学

☎087・832・1278

発達障がいに関する講演会 (要予約)

時 1月17日(土)

午前10時～11時30分

場 みとよ未来創造館

演 発達障がいを「特別なこと」にしないために

受 1月14日(水)まで

申問 福祉課 ☎73・3015

楽しくスポーツ教室 (要予約)

時 1月18日(日)

午後2時～3時30分

場 高瀬町体育館

対 障がいがある人とその家族

申問 かがわ総合リハビリテーション福祉センター

☎087・867・7686

三豊総合病院 1月健康教室 (要予約)

【糖尿病教室】

時 1月16日(金) 午後3時～4時

内 心筋梗塞を起こさないために

【肝臓病教室】

時 1月22日(木)

午後2時～3時30分

内 肝臓病と薬の関係 など

【みとよサブリ】

時 1月27日(火)

午後0時30分～1時

内 高血糖を予防する運動をしよう

申問 三豊総合病院 ☎52・3366

みとよ創業塾 (要予約)

時 1月16日(金)

午後6時～8時10分

1月17日(土)

午前9時～午後5時15分

1月18日(日)

午前9時30分～午後4時50分

※原則、7講座を受講

場 インパルみの

対 ・市内で創業を考えている人・創業して5年未満の人

数 20人

申問 市商工会

☎72・3123



▲詳細はこちらから

男女共同参画セミナー

時 1月26日(月)

午後2時～3時30分

場 みとよ未来創造館

演 「いつもの暮らし」が、

もしもの時の「命」を救う

問 人権課 ☎73・3008

イベント

宗吉かわらの里展示館特別展「第14回わたしの焼き物お宝展」

時 1月6日(火)～30日(金)

午前9時～午後5時

※日曜・月曜は休館

料 100円

問 宗吉かわらの里展示館

☎23・6209

令和8年 消防団出初式

時 1月11日(日)

午前9時30分～11時40分

場 上高瀬小学校

内 入場行進、表彰、一斉放水、操法披露

問 危機管理課

☎73・3119

三豊市・観音寺市合同就活フェア

時 1月17日(土)

①午前10時～午後0時30分

②午後2時～4時30分

※午前と午後で企業が入れ替わります。

※86社の企業が参加します。

場 ハイスタッフホール(観音寺市)

対 大学・短期大学・専修学校・高校などの卒業予定者、既卒者、U・I・ターン、中途採用希望者

問 産業政策課

☎73・3012

▲詳細はこちらから

▲詳細はこちらから

▲詳細はこちらから

▲詳細はこちらから

▲詳細はこちらから

▲詳細はこちらから

▲詳細はこちらから

三豊・観音寺市市民災害フォーラム

時 1月18日(日) 午後1時～3時15分

場 観音寺グランドホテル

演 『減災を考える ―市民としてできること』

防災士 安藤 静子 氏

『南海トラフに備える』

岡山赤十字病院 医療社会事業部部長 齋藤 博則 先生

▶問い合わせ 三豊・観音寺市医師会 ☎62-2211

依存症者地域生活支援研修会 要予約

時 2月13日(金) 午後2時～4時

場 三豊合同庁舎(観音寺市)

対 依存症で悩んでいる人とその家族など

演 『依存症の理解と対応』

受 1月23日(金) まで

▶申し込み・問い合わせ

西讃保健福祉事務所 ☎25-2052





1月のお知らせ

時 = 日時 場 = 場所 講 = 講師 内 = 内容 対 = 対象 数 = 募集人数 持 = 持ち物 種 = 種目
料 = 参加費用 受 = 受付期間 演 = 演題 申 = 申し込み方法・申込先 問 = 問い合わせ先

第5回県展入賞および 入選作品展覧会

時 1月24日(土)、25日(日)
午前10時～午後4時
※25日は午後3時まで

場 市民交流センター

内 第89回県展に入賞、入選した
市内在住の人の作品を展示
問 生涯学習課 豊中連絡所
☎ 56・6251

にじまちカフェ縁

時 1月24日(土)
午前10時～正午
※出入り自由



場 たかせ人権福祉センター
対 LGBTQ+ (性的少数者)
の当事者、家族、支援者など

料 大人 300円
18歳以下 100円

問 人権課 ☎ 73・3008

三豊にじろく研究会(田中)
☎ 080・1998・9238

エンジニアサイエンス (要予約)

時 1月31日(土)

午後1時30分～4時

場 観音寺第二高校

対 小学4～6年生

内 自然科学分野に関する実験や
観察

観 30人程度

受 1月9日(金)から
※先着順

申 問 観音寺第一高校

☎ 25・4155

その他

鳥獣被害対策補助事業の
申請は1月末までに

補助事業

・被害対策用ネット等設置事業
・駆除用農具等購入補助事業
受 1月30日(金)まで
※検討している人は、お早め
にご相談ください。

申 問 農林水産課 ☎ 73・3040

第78回香川丸亀国際ハーフ マラソン大会交通規制

時 2月1日(日)
午前10時5分～午後2時
場 国道11号・県道33号線

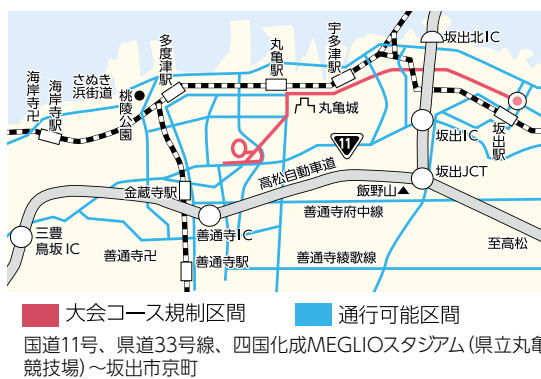

大会コース規制区間 通行可能区間
国道11号、県道33号線、四国化成MEGLIOSスタジアム(県立丸亀
競技場)～坂出市京町

問 香川丸亀国際ハーフマラソン
大会組織委員会事務局

☎ 0877・24・6274

心温まる贈りもの (11月受付分)

このたび、次の皆さまより善意のご寄付をいただきました。厚くお礼申し上げます。(敬称略・順不同)

三豊市へ

香川県トラック協会 三豊支部(観音寺市)

社会福祉協議会へ

荒木 明美(高瀬町)

金田 則子(山本町)

みの元気塾(三野町)

上高野小学校 昭和38年卒業生(豊中町)

観音寺ロータリークラブ(観音寺市)

税務課からのお知らせ

市県民税・森林環境税(普通徴収)(第4期分)
国民健康保険税(普通徴収)(第7期分)
介護保険料(普通徴収)(第7期分)
後期高齢者医療保険料(普通徴収)(第7期分)

口座振替日 および 納期限

2月2日(月)

☆市税などの納付は、便利な口座振替をご利用ください。

▶問い合わせ 税務課 ☎ 73-3006

宝くじの助成金で整備しました

宝くじの助成金を受けて、
豊中町の後藤自治会が自治
会館を整備しました。



◀コミュニティ
助成事業については
こちらから



▲後藤自治会館

▶問い合わせ 総務課 ☎ 73-3000

マリンウェーブ情報 ▶申し込み・問い合わせ マリンウェーブ ☎ 56-5111

三豊市市制施行 20 周年記念 映画『黒の牛』上映会

時 1月18日(日)

開演: ①午前10時
②午後2時

料 一般: 1,500円
(前売り: 1,000円)
高校生以下: 無料

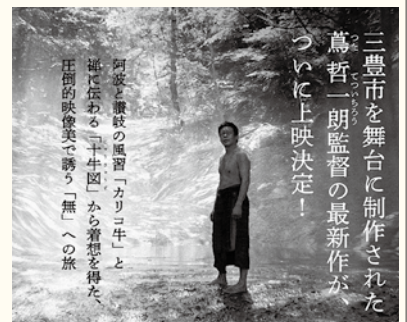

各回の上映後には、
鳥監督によるスペシャルトークショーも!

▶詳細はこちらから



11月の市内交通事故発生状況()内は前月比 発生件数13件(-4) 死者数0人(0) 負傷者数20人(0)
※速報値のため、実際の件数とは異なる場合があります。

1月の保健・相談

休日当番医

※休日当番医は、都合により変更になることがあります。

受診する前に医療機関へお問い合わせください。

※歯科の診療時間は、午前9時～正午

※内＝内科、外＝外科、整＝整形外科、小＝小児科、歯＝歯科

消＝消化器内科、肛＝肛門科

日程	医療機関名	診療科	市町名	電話番号
1日(木・祝)	渡辺ハートクリニック内科	内	観音寺	23-2022
	平林医院	内・小	詫間	83-2221
	いその歯科クリニック	歯	観音寺	57-1550
2日(金)	もりの木おおにしクリニック	内・整・外	観音寺	25-3291
	大西医院	内	山本	63-2081
3日(土)	みとよ内科にれクリニック	内	観音寺	25-1117
	池田外科医院	外・整・消	豊中	62-3151
4日(日)	クニタクリニック	外・内・肛	観音寺	25-1577
	嶋田内科医院	内	三野	73-5178
11日(日)	宮崎内科医院	内・小	観音寺	25-1280
	しのはら医院	外・内	山本	56-7222
	田中歯科医院	歯	仁尾	82-4780
12日(月・祝)	辻整形外科医院	整	観音寺	57-1100
	上枝循環器内科クリニック	内	豊中	23-7010
18日(日)	香川井下病院	内・小	観音寺	52-2215
	橋本病院	内	山本	63-3311
	ごうだ歯科医院	歯	観音寺	27-8199
25日(日)	やまじ呼吸器内科クリニック	内	観音寺	54-5588
	石井医院	内	高瀬	73-6100
	曾川歯科医院	歯	豊中	62-2002

＼手話で話そう！／
No.25
こころのバリアフリー
手話を使って、コミュニケーションの輪を広げていきましょう。

「香川」

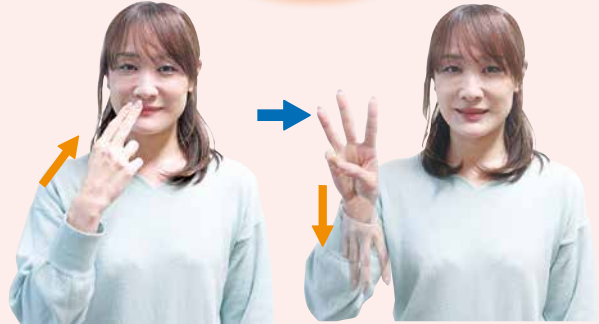

▲「香」

右手人差し指と
中指の指先を鼻先
に向けて、上から
下に動かします。

▲「川」

人差し指、中指、
薬指を立てて、前に
倒します。

▶問い合わせ 福祉課 ☎73-3015

相談名		日程	時間	場所	問い合わせ
健康	健康相談 ※今月から会場を、マリンウェーブから市民センター詫間に変更します。	8日(木)	9:30～11:00 (要予約)	市民センター詫間	健康課 ☎73-3014
		9日(金)		豊中町保健センター	
		14日(水)		山本町保健センター	
		15日(木)		財田町国保高齢者保健福祉支援センター	
		19日(月)		三野町保健センター	
		20日(火)		市民センター仁尾	
		28日(水)		みとよ未来創造館	
行政・その他	青年・成人の発達障がいに関する相談	16日(金)	13:00～17:00 (要予約)	三豊市役所	福祉課 ☎73-3015
	かがわ若者サポートステーション※①	22日(木)			
	こころの相談	26日(月)	13:30～15:00		
	行政相談	5日(月)	10:00～12:00	市民センター仁尾	総務課 ☎73-3000 または各支所
			13:00～15:00	みとよ未来創造館	
		7日(水)	13:00～15:00	市民センター三野	
		9日(金)	10:00～12:00	財田庁舎	
		14日(水)	10:00～12:00	豊中庁舎	
		15日(木)	13:00～15:00	地域交流館荘内	
		19日(月)	13:00～15:00	山本庁舎	
		21日(水)	13:00～15:00	マリンウェーブ	
	人権相談	5日(月)	10:00～13:00	みとよ未来創造館	人権課 ☎73-3008 または各支所
		6日(火)	10:00～13:00	詫間ふれあい交流館	
		7日(水)	9:00～12:00	豊中庁舎	
	職業相談	19日(月)	10:00～11:30	ふれあいプラザにお	☎82-2607
	農事相談	7日(水)	13:30～16:00	危機管理センター ※対象地域は三野・豊中・詫間・仁尾	農業委員会事務局 ☎73-3046
	就農相談	16日(金) 30日(金)	13:00～16:00 (要予約)	西讃農業改良普及センター ※対象は、新規就農予定者・就農5年以内の農業者 ※毎月第3火曜日 農業制度資金相談会開催中	西讃農業改良普及センター ☎62-3075
	よろず三豊サテライト※②	20日(火)	9:00～17:00 (要予約)	インパルみの	産業政策課 ☎73-3012
	知財相談				

※① 働くことに悩みを抱える15～49歳の人・家族への就労支援相談

※② 中小企業などの経営相談

子育て情報満載!!

ホームページにも
アクセスしてください!!



ホームページは
こちらから



ここ笑み通信

こども・子育て・笑顔のみとよ

こんな時はどうしたらいいの!? 保育士による

子育てちょこっとアドバイス vol.14

▶ 問い合わせ
保育幼稚園課 ☎ 73-3036

親子で手作りのお正月遊びを楽しみましょう

身近な材料を使って、手作りのお正月遊びを楽しみませんか。親子で一緒に作って、工作の楽しさとお正月の伝統遊びに触れましょう。

牛乳パックの羽子板

1人でも2人でも楽しめる羽根つき。牛乳パックで作れば軽くて安全です。
羽根を風船にすると、小さいこどもも一緒に楽しめます。

材 料 牛乳パック (1 リットル)、割り箸^{ばし}、セロハンテープ、折り紙 など

- 作り方**
- ①牛乳パックの底を切り取り、1辺を切って開く。
 - ②割り箸を牛乳パックの真ん中に置いて、セロハンテープでしっかりと留める。
※手の大きさに合わせて、割り箸の本数を調整してください。
 - ③牛乳の注ぎ口を、折り目に沿って内側に折り込む。
 - ④上下の辺を隙間が無くなるように、セロハンテープで留める。
 - ⑤好きな絵を描いたり、折り紙などで飾ったりして、完成。

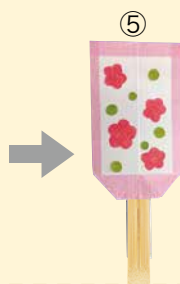

羽根は、アルミ
ホイルや風船で
作れるよ!

ナイロン袋のたこ

お正月の風物詩「たこ揚げ」を気軽に楽しめます。

材 料 ナイロン袋、型紙用の紙、ストロー、糸、セロハンテープ、マジック など

- 作り方**
- ①型紙用の紙に、縦に3等分、横4等分の折り目を作り、図のように切り取って型紙を作る。
 - ②ナイロン袋を型紙通りに切り、好きな絵を描く。
 - ③ストロー (竹ひごでも可) と糸を、図のように裏側に付けたら完成。

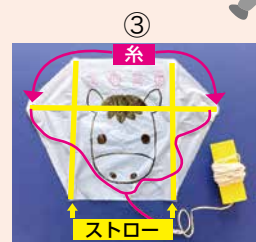
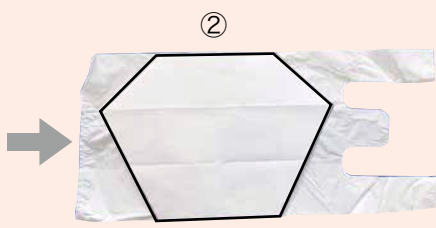
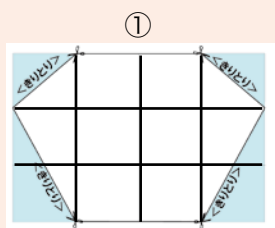

楽しく遊んだ後は、正しく分別して処分しましょう。

乳幼児健診・10カ月児相談

個別に案内します

場所：山本町保健センター

4カ月児健診

令和7年8・9月生まれ

10カ月児相談

令和7年2・3月生まれ

1歳6カ月児健診

令和6年5・6月生まれ

3歳児健診

令和4年6月生まれ

◎時間差での案内、体調の確認などにご協力ください

栄養相談

要予約

場所：市役所3階

妊娠を望む女性や妊産婦、乳幼児の保護者

9日(金) 13:30～16:00

希望者は8日までに電話でお申し込みください

児童相談

要予約

場所：市役所3階

18歳未満のこどもとその保護者

13日(火) 13:30～16:00

希望者は9日までに電話でお申し込みください

◎県の専門員が相談に応じます ◎保護者のみの相談も可能です

制服、学用品などの リユースショップ・無償提供

近隣の小・中学校、高校の制服や体操服、ランドセル、学用品などのリユースショップ・無償提供の情報を掲載しています。

詳細は、各店舗などにお問い合わせください。

▶詳細はこちらから



はじめまして

11月生まれの赤ちゃん

21人(男の子11人
女の子10人)

1月の
お知らせ

市民センター託間の 子育て支援施設が新しくなりました

お披露目イベント

日時 1月10日(土)午前9時～午後3時

内容 おはなし会、コンサート、ワークショップ、身長体重測定 など

乳幼児一時預かり

託児ルーム☆すくすく☆

開設日 次のうち、希望する時間

平日 8:30～16:30

土曜 8:30～12:30

利用料金 1時間300円

※子育て応援サービス券が使用できます。

※仁尾の託児ルームは、託間へ移転しました。

つどいの広場

すくすくランド たくまひろば

開設日 お気軽にお越しください。

平日 9:15～12:00、13:00～16:00

土曜 9:00～14:00

▶問い合わせ
NPO法人すくすく
☎23-6570

▶NPO法人すくすくの
ホームページは
こちらから



▶申し込み・問い合わせ こども家庭センター『なないろ』
子育て支援課 ☎73-3016

M's Smile ふおとぎやらしい

1月
生まれ

- ①おなまえ
- ②生年月日
- ③保護者名(町名)
- ④メッセージ



- おおひら たくと
①大平 琢永ちゃん
②2025年1月15日
③赤石・菜々(高瀬町)
④いっぱい食べていっぱい遊んで元気いっぱい大きくなってね



- おかだ りず
①岡田 璃音ちゃん
②2025年1月21日
③瞬・有紗(豊中町)
④ニコニコ元気で優しい子になってね!



- はら あおか
①原 碧花ちゃん
②2025年1月7日
③弘明・美希(高瀬町)
④笑顔いっぱいのおおかちゃん!これからも元気に大きくなってね!



- やましる いと
①山城 伊都ちゃん
②2025年1月20日
③善樹・光里(三野町)
④1歳おめでとう!にいに達とたくさん遊んで大きくなってね!



- あや れいと
①綾 伶斗ちゃん
②2025年1月31日
③七良斗・日向(豊中町)
④1歳おめでとう!元気にすくすく育ってね☆



3月生まれの愛どる募集

市内在住で、満1歳の誕生日を迎える愛どるを募集しています。

申し込み方法

QRコードから申し込むか、または秘書課まで写真を持参してください。

受付期間

1月9日(金)～30日(金)

▶申し込み・問い合わせ 秘書課 ☎73-3001

▶申し込みはこちらから





みとよ キッチン

vol.18

今月は 仁尾町学校給食センターの栄養教諭による
学校給食レシピ
食物繊維が豊富な野菜や大豆を使った
ファイバーサラダ



材料(2人分)

エネルギー(1人分) 93kcal

- ゴボウ 1/4本
- レンコン 1/5節
- キュウリ 1/3本
- ゆで大豆 25g
- すりごま 小さじ1

調味料(ドレッシング)

- マヨネーズ 大さじ1
- 濃口しょうゆ 小さじ1/2
- こしょう 少々

栄養教諭からのコメント

- ファイバーサラダは、食物繊維の多い根菜や大豆を使ったサラダです。食べやすいように、マヨネーズをベースにしたドレッシングで和え、シャキシャキした食感も楽しい、子どもたちに人気の献立です。
- 冬が旬のゴボウとレンコンを使っているので、今の時期にぴったりです。キュウリの代わりに、この時期は水菜やブロッコリーでもおいしく作れます。
- 写真の献立は、米粉パン、牛乳、白身魚のしモン酢、ファイバーサラダ、英字マカロニスープ、早生みかんです。

作り方

- ① ゴボウはささがき、レンコンは2mm幅のいちょう切り、キュウリは輪切りにする。
- ② ゴボウとレンコンをゆでて、水で冷やし、しっかりと水気をきる。布巾などに包んでぎゅっと絞る。
- ③ 調味料を混ぜ合わせて、ドレッシングを作る。
- ④ ②に、キュウリ・ゆで大豆・すりごまを加え、ドレッシングで和える。

▶問い合わせ 学校給食課 ☎73-3134

後記 編集



新年あけましておめでとうございます。今年も市制20周年の節目の年であり、月日の早さを感じます。合併当時は、「〇〇町」の意識がなかなか抜けませんでした。今は胸を張って「三豊市の出身です」と言えるようになりました。

海から山まで広がる自然豊かな三豊市は、県外の友人を案内するたびに、魅力あふれる場所だと誇りに思います。今月の表紙のように、美しい自然やさまざまな文化が息づく三豊をこれからも大切にしたいです。

本年もどうぞよろしくお願い致します。

市公式LINEをご利用ください

防災や観光・イベントなどの市政情報を発信しています。また、受信設定をすると、希望する情報のみを受け取ることができます。



▲友だち追加はこちらから

※QRコードは株式会社デンソーウェーブの登録商標です

三豊市の人口

※令和7年12月1日現在 ()内は前月比
世帯数 23,338 世帯(+41) 総人口 57,051 人(-22) 男 27,473 人(-32) 女 29,578 人(+10)
※香川県人口移動調査による