

豊中地区学校再編整備地域協議会

第2回 会議資料

三豊市市民交流センター
令和3年11月29日(月)午後7時00分より



三豊市

会議資料

| | | |
|--------|-------------------------|-----|
| 資料 1 | 委員名簿 | 1 |
| 資料 2 | 三豊市立学校再編整備地域協議会規約 | 2 |
| 資料 3 | 豊中地区学校再編整備について(これまでの経緯) | 4 |
| 資料 4 | 三豊市立学校の現状 | 6 |
| 会議報告 1 | 傍聴要領 | 2 2 |
| 会議協議 1 | 新設校運営開始までのスケジュール | 2 3 |
| 会議協議 2 | 地域協議会と統合準備会の構成(案) | 2 4 |
| 〃 | 統合準備会委員構成割当表(案) | 2 5 |
| 資料 5 | 豊中地区位置図 | 2 6 |

豊中地区学校再編整備地域協議会委員名簿

| 区分 | 番号 | 氏名 | 団体名 | 備考 |
|--------|----|-------------|--------------|----|
| 保護者の代表 | 1 | 個人名記載のため非公開 | 愛育会 | |
| | 2 | | 愛育会 | |
| | 3 | | 豊中保育所 | |
| | 4 | | 豊中保育所 | |
| | 5 | | 豊中幼稚園 | |
| | 6 | | 豊中幼稚園 | |
| | 7 | | 桑山小学校 | |
| | 8 | | 桑山小学校 | |
| | 9 | | 比地大小学校 | |
| | 10 | | 比地大小学校 | |
| | 11 | | 笠田小学校 | |
| | 12 | | 笠田小学校 | |
| | 13 | | 上高野小学校 | |
| | 14 | | 上高野小学校 | |
| | 15 | | 本山小学校 | |
| | 16 | | 本山小学校 | |
| 地域の代表 | 17 | | (桑 山)分館長 | |
| | 18 | | (桑 山)学校運営協議会 | |
| | 19 | | (桑 山)地区代表 | |
| | 20 | | (桑 山)地区代表 | |
| | 21 | | (比地大)分館長 | |
| | 22 | | (比地大)学校運営協議会 | |
| | 23 | | (比地大)地区代表 | |
| | 24 | | (比地大)地区代表 | |
| | 25 | | (笠 田)分館長 | |
| | 26 | | (笠 田)学校運営協議会 | |
| | 27 | | (笠 田)地区代表 | |
| | 28 | | (笠 田)地区代表 | |
| | 29 | | (上高野)分館長(代表) | |
| | 30 | | (上高野)学校運営協議会 | |
| | 31 | | (上高野)地区代表 | |
| | 32 | | (上高野)地区代表 | |
| | 33 | | (本 山)分館長 | |
| | 34 | | (本 山)学校運営協議会 | |
| | 35 | | (本 山)地区代表 | |
| | 36 | | (本 山)地区代表 | |

三豊市立学校再編整備地域協議会規約

（目的と設置）

- 第1条 三豊市立学校再編整備基本方針の計画に基づき、学校再編整備の具体的な内容を協議するため、当該校区ごとに三豊市立学校再編整備地域協議会（以下「地域協議会」という。）を置く。
- 2 各地域協議会の名称は、別表のとおりとする。

（所掌事務）

- 第2条 地域協議会は、次の事項について協議を行い、その結果を教育委員会に報告する。
- (1) 当該校区の学校再編整備に関すること。
 - (2) 統合準備会の設置に関すること。
 - (3) 前号に定めるもののほか、必要があると認める事項に関すること。

（組織）

- 第3条 地域協議会は、次に掲げる委員をもって組織する。
- (1) 保護者の代表
 - (2) 地域の代表
 - (3) 地区公民館長
 - (4) 前各号に掲げる者のほか、必要があると認められた者

（会長及び副会長）

- 第4条 地域協議会に、会長及び副会長を置き、委員の互選によりこれを定める。
- 2 会長は、会務を総理し、地域協議会を代表する。
- 3 副会長は、会長に事故があるとき、又は会長が欠けたときその職務を代理する。

（会議）

- 第5条 会議は会長が招集し、会議の議長となる。
- 2 会議は公開とする。ただし、必要に応じ、協議会の決定により会議を非公開とすることができる。
- 3 会長は、必要があると認めるときは、関係者の出席を求め、意見又は説明を求めることができる。

（任期）

- 第6条 委員の任期は、第2条に規定する地域協議会の所掌事務が完了する日までとする。
- 2 委員が欠けたときは、必要に応じて委員を補充することができる。

(庶務)

第7条 地域協議会の庶務は、三豊市教育委員会事務局教育総務課がおこなう。

(委任)

第8条 この規約に定めるもののほか、地域協議会の運営に必要な事項は、会長が別に定める。

附 則

(施行期日)

この規約は、平成23年11月24日から施行する。

2 この規約による最初の地域協議会の会議は、第5条第1項の規定にかかわらず、教育委員会が招集する。

別表（第1条関係）

| 地域協議会の名称 |
|-----------------|
| 高瀬地区学校再編整備地域協議会 |
| 山本地区学校再編整備地域協議会 |
| 三野地区学校再編整備地域協議会 |
| 豊中地区学校再編整備地域協議会 |
| 詫間地区学校再編整備地域協議会 |
| 仁尾地区学校再編整備地域協議会 |
| 財田地区学校再編整備地域協議会 |

学校再編整備（豊中地区）について

1. これまでの経緯

| 平成 23 年 3 月 29 日 | 三豊市立学校適正規模・適正配置検討委員会より、豊中地区は「新設校を建築して 5 校を一度に統合する」答申、基本方針が出される。 | | | | | | | | | | | | | | | | | | | | | | | | | | | | | | | | | | | | | | | | | | | | | | | | | | | | | | | | | | | | | | |
|---|---|-----|-------------|---------|-----|---------|--|--|-----|-----|-----|-----|-----|------|-----|------|-----|----|------|----|----|-----|-------|-----|----|-------|----|----|-----|-------|-----|----|-------|----|----|-----|-------|----|----|-------|----|---|-----|-------|-----|----|-------|----|---|----|--|-----|-----|--|----|----|--|-------|--|-------|--|--|-------|
| 平成 31 年 4 月 24 日 | 三豊市立学校再編整備基本方針（第 2 期・第 3 期・第 4 期）を承認し、豊中地区は第 2 期（～2021）に統合協議を開始し、第 3 期中（2022～2026）の 5 校統合を目指す。 | | | | | | | | | | | | | | | | | | | | | | | | | | | | | | | | | | | | | | | | | | | | | | | | | | | | | | | | | | | | | | |
| 令和元年 5 月 16 日 | 教育民生常任委員会にて基本方針を説明 | | | | | | | | | | | | | | | | | | | | | | | | | | | | | | | | | | | | | | | | | | | | | | | | | | | | | | | | | | | | | | |
| 令和元年 9 月 30 日 | 各地区自治会長会代表、各小学校 PTA 代表、各地区分館長へ再編整備の進め方を説明 | | | | | | | | | | | | | | | | | | | | | | | | | | | | | | | | | | | | | | | | | | | | | | | | | | | | | | | | | | | | | | |
| 令和元年 10 月 7 日 ～10 月 30 日 | <p>桑山、比地大、笠田、上高野、本山地区の自治会長及び保幼小保護者説明会</p> <p>●参加人数 単位：人</p> <table border="1" style="width: 100%; border-collapse: collapse; text-align: center;"> <thead> <tr> <th rowspan="2">地区名</th> <th colspan="3">保護者（小学校）説明会</th> <th colspan="3">自治会長説明会</th> </tr> <tr> <th>開催日</th> <th>案内数</th> <th>出席数</th> <th>開催日</th> <th>案内数</th> <th>出席者数</th> </tr> </thead> <tbody> <tr> <td>桑 山</td> <td>10/9</td> <td>114</td> <td>28</td> <td>10/7</td> <td>19</td> <td>13</td> </tr> <tr> <td>比地大</td> <td>10/15</td> <td>127</td> <td>33</td> <td>10/30</td> <td>16</td> <td>10</td> </tr> <tr> <td>笠 田</td> <td>10/21</td> <td>120</td> <td>27</td> <td>10/17</td> <td>24</td> <td>18</td> </tr> <tr> <td>上高野</td> <td>10/25</td> <td>84</td> <td>24</td> <td>10/23</td> <td>14</td> <td>5</td> </tr> <tr> <td>本 山</td> <td>10/10</td> <td>108</td> <td>27</td> <td>10/11</td> <td>20</td> <td>5</td> </tr> <tr> <td>合計</td> <td></td> <td>553</td> <td>139</td> <td></td> <td>93</td> <td>51</td> </tr> <tr> <td></td> <td>(参加率)</td> <td></td> <td>25.1%</td> <td></td> <td></td> <td>54.8%</td> </tr> </tbody> </table> | 地区名 | 保護者（小学校）説明会 | | | 自治会長説明会 | | | 開催日 | 案内数 | 出席数 | 開催日 | 案内数 | 出席者数 | 桑 山 | 10/9 | 114 | 28 | 10/7 | 19 | 13 | 比地大 | 10/15 | 127 | 33 | 10/30 | 16 | 10 | 笠 田 | 10/21 | 120 | 27 | 10/17 | 24 | 18 | 上高野 | 10/25 | 84 | 24 | 10/23 | 14 | 5 | 本 山 | 10/10 | 108 | 27 | 10/11 | 20 | 5 | 合計 | | 553 | 139 | | 93 | 51 | | (参加率) | | 25.1% | | | 54.8% |
| 地区名 | 保護者（小学校）説明会 | | | 自治会長説明会 | | | | | | | | | | | | | | | | | | | | | | | | | | | | | | | | | | | | | | | | | | | | | | | | | | | | | | | | | | | |
| | 開催日 | 案内数 | 出席数 | 開催日 | 案内数 | 出席者数 | | | | | | | | | | | | | | | | | | | | | | | | | | | | | | | | | | | | | | | | | | | | | | | | | | | | | | | | | |
| 桑 山 | 10/9 | 114 | 28 | 10/7 | 19 | 13 | | | | | | | | | | | | | | | | | | | | | | | | | | | | | | | | | | | | | | | | | | | | | | | | | | | | | | | | | |
| 比地大 | 10/15 | 127 | 33 | 10/30 | 16 | 10 | | | | | | | | | | | | | | | | | | | | | | | | | | | | | | | | | | | | | | | | | | | | | | | | | | | | | | | | | |
| 笠 田 | 10/21 | 120 | 27 | 10/17 | 24 | 18 | | | | | | | | | | | | | | | | | | | | | | | | | | | | | | | | | | | | | | | | | | | | | | | | | | | | | | | | | |
| 上高野 | 10/25 | 84 | 24 | 10/23 | 14 | 5 | | | | | | | | | | | | | | | | | | | | | | | | | | | | | | | | | | | | | | | | | | | | | | | | | | | | | | | | | |
| 本 山 | 10/10 | 108 | 27 | 10/11 | 20 | 5 | | | | | | | | | | | | | | | | | | | | | | | | | | | | | | | | | | | | | | | | | | | | | | | | | | | | | | | | | |
| 合計 | | 553 | 139 | | 93 | 51 | | | | | | | | | | | | | | | | | | | | | | | | | | | | | | | | | | | | | | | | | | | | | | | | | | | | | | | | | |
| | (参加率) | | 25.1% | | | 54.8% | | | | | | | | | | | | | | | | | | | | | | | | | | | | | | | | | | | | | | | | | | | | | | | | | | | | | | | | | |
| 令和元年 12 月 19 日 | 各地区自治会長会代表、各小学校 PTA 代表、各地区分館長へ各地区説明会の状況報告 | | | | | | | | | | | | | | | | | | | | | | | | | | | | | | | | | | | | | | | | | | | | | | | | | | | | | | | | | | | | | | |
| 令和 2 年 1 月 9 日 | 豊中地区の保幼小の保護者を対象にアンケートの実施 (回答数：593 人) | | | | | | | | | | | | | | | | | | | | | | | | | | | | | | | | | | | | | | | | | | | | | | | | | | | | | | | | | | | | | | |
| 令和 2 年 1 月 27 日 | 各地区自治会長会代表、各小学校 PTA 代表、各地区分館長へ各地区説明会の状況報告 | | | | | | | | | | | | | | | | | | | | | | | | | | | | | | | | | | | | | | | | | | | | | | | | | | | | | | | | | | | | | | |
| 令和 2 年 1 月 30 日 | 教育民生常任委員会へ豊中地区の学校再編整備の進め方を説明 | | | | | | | | | | | | | | | | | | | | | | | | | | | | | | | | | | | | | | | | | | | | | | | | | | | | | | | | | | | | | | |
| 令和 2 年 2 月 1 日 | 『新しい学校づくり』のリーフレットの豊中地区全戸配布 (配布数：3,102 世帯) | | | | | | | | | | | | | | | | | | | | | | | | | | | | | | | | | | | | | | | | | | | | | | | | | | | | | | | | | | | | | | |
| 令和 2 年 2 月 10 日 | 全地区対象の住民説明会（第 1 回） 参加者：48 名 | | | | | | | | | | | | | | | | | | | | | | | | | | | | | | | | | | | | | | | | | | | | | | | | | | | | | | | | | | | | | | |
| 令和 2 年 2 月 12 日 | 全地区対象の住民説明会（第 2 回） 参加者：25 名 | | | | | | | | | | | | | | | | | | | | | | | | | | | | | | | | | | | | | | | | | | | | | | | | | | | | | | | | | | | | | | |
| ※ 令和 2 年 3 月に「豊中地区学校再編整備地域協議会設立」を予定していたが、 新型コロナウイルス感染拡大防止のため延期している。 | | | | | | | | | | | | | | | | | | | | | | | | | | | | | | | | | | | | | | | | | | | | | | | | | | | | | | | | | | | | | | | |
| 令和 3 年 3 月 12 日 | 豊中地区学校再編整備地域協議会（第 1 回） 参加者：33 名 | | | | | | | | | | | | | | | | | | | | | | | | | | | | | | | | | | | | | | | | | | | | | | | | | | | | | | | | | | | | | | |
| ※ 令和 3 年 5 月に「豊中地区学校再編整備地域協議会（第 2 回）」を予定していたが、 新型コロナウイルス感染拡大防止のため延期している。 | | | | | | | | | | | | | | | | | | | | | | | | | | | | | | | | | | | | | | | | | | | | | | | | | | | | | | | | | | | | | | | |

2. 令和2年2月の住民説明会での意見について

- 小学校への愛着や伝統を大事にして少人数で丁寧な教育をしてほしいという思いを踏まえ、現状のままでは学校が継続できないことをはっきりと言ってもらい、その代わりに統合するとこんなに素晴らしいことがあるという資料があればありがたい。
- 小学校の近くに文化センターや児童館がある。山本小学校には生涯学習センターがあり、財田小学校には公園がある。新しい小学校ができるのであれば、子どもたちが放課後遊ぶことができるような工夫がほしい。
- 地域に帰ってくるような子どもを育てなければ、単に統合しただけだとますます人口が減るのではないか。
- どうしたら子どもたちが帰ってきて生活をしてくれるのか、三豊市は住みやすいから他市から移住しようとか、そのような安心して暮らせる三豊市を目指していただきたい。
- なんとなく行政サイドで決めていくような感じがするため、よっぽどしっかり説明をしないと納得ができない。十分納得がいくような形で進めていただきたい。
- 統合するために何をもっと熟慮しなければいけないかについて回を重ねなければ納得してくれないのではないか。
- 1校に統合するビジョンを語っていただきたい。例として、こういうものを取り入れてみようと、こういう人に来てもらおうとかお話しいただけると夢を持って統合に取り組めると思う。
- 各小学校や幼稚園の子どもたちの意見を反映させて、新しい小学校の運営に関われるようにすればよいと思う。
- 小学校の統合によるメリットとデメリットを情報提供してもらえれば、統合に関して考える資料になる。
- 統合して地域住民に還元されるものがないならば統合に反対です。
- 住民の理解を得るのであれば、夜の開催だけではなく、母親やお年寄りも参加できる休日の昼間の開催も考えるべきではないか。
- 地域の人間は地域のことを市役所の人よりはるかに知っています。
- 教育の少人数制より大人数にもまれる必要があると説く人もいますが、むしろ落ちこぼれを作る弊害の方が大きいと思う。
- 統合した小学校の実例として、こういうところに苦労しているが、こういうところでは上手くいっているなど、デメリットをどうやって解消するのか、メリットを伸ばすにはどうすればよいのか、住民や保護者に聞きながら進めていければいいと思う。

3. 2026年（令和8年）4月の開校に向けたスケジュール（案）について

| 年度 | 内容 |
|-------|--------------------|
| 令和元年度 | 現況説明会（PTA代表、地域代表者） |
| 令和2年度 | 地域協議会の発足（※） |
| 令和3年度 | 地域協議会、統合準備会 |
| 令和4年度 | 用地取得、基本設計 |
| 令和5年度 | 実施設計 |
| 令和6年度 | 校舎等 建築 |
| 令和7年度 | 校舎等 建築 |
| 令和8年度 | 新設統合小学校 開校 |

※ 新型コロナウイルス感染拡大状況を見ながら開催予定

三豊市立学校の現状

第2期(2018)～第3期(2026)

三豊市教育委員会 教育総務課

三豊市立学校の現状と目標

第2次総合計画前期5ヶ年間の目標

| | 2019年 | 2023年 |
|--------|-------|-------|
| 認定こども園 | 0 | 4 |
| 幼稚園 | 19 | 10 |
| 小学校 | 19 | 14 |
| 中学校 | 7 | 7 |

| |
|------------------------|
| 山本地区、豊中地区、仁尾地区、財田地区各1園 |
| 高瀬地区5園、三野地区3園、詫間地区2園 |
| 答申より高い目標 |
| 旧町に1校の答申 |

平成26年4月に詫間地区、箱浦小が詫間小学校に統合、箱浦幼稚園が廃園

平成28年4月に山本地区、辻・河内・大野・神田の4小学校が新設統合

財田地区、財田上・財田中の2小学校が新設統合

平成31年4月に詫間地区、大浜小が詫間小学校に統合

大浜幼稚園が詫間幼稚園に統合

令和2年4月に山本地区、辻・河内・大野・神田の4幼稚園が新設統合

令和3年4月に財田地区、財田幼稚園と財田保育所が幼保連携型認定こども園に統合

三豊市の目指す適正規模・適正配置

■ 小学校

- ➡ 12学級以上18学級以下
- ➡ 1学年2学級以上、6学年12学級以上
- ➡ おおむね4km以内

■ 中学校

- ➡ 12学級以上18学級以下
- ➡ 1学年2学級以上、かつ3学年9学級以上
- ➡ おおむね6km以内

小学校の適正規模とは・・・

国の法令や資料では次のとおりとなっています。

- ◆学校教育法施行規則第41条・・・小学校の学級数は、12学級以上18学級以下を標準とする。ただし、地域の実態その他により特別の事情があるときは、この限りでない。
- ◆文部省助成課資料「これからの学校施設づくり」(昭和59年)の中では学校の基本的条件を充たすための指標として、学校規模を学級別に分類し、12学級以上18学級以下を適正規模としています。
- ◆平成20年3月に香川県と香川県教育委員会が策定した『小中学校の望ましい学校規模について(指針)』では、小学校は12学級以上、中学校は9学級以上が望ましいとされている

これを三豊市の現状にあてはめると

三豊市の学校規模の現状 (令和2年度)

小学校 19校

| 区分 | 校数 | 学校名(学級数) | | | | | |
|------|----|----------|--------|-------|--------|--------|--|
| 過小規模 | 1 | 曾保(4) | | | | | |
| 小規模 | 16 | 上高瀬(10) | 勝間(6) | 比地(6) | 二ノ宮(6) | 麻(6) | |
| | | 大見(6) | 下高瀬(7) | 吉津(6) | 桑山(6) | 比地大(6) | |
| | | 笠田(6) | 上高野(6) | 本山(6) | 松崎(6) | 仁尾(11) | |
| | | 財田(7) | | | | | |
| 適正規模 | 2 | 山本(12) | 詫間(18) | | | | |

中学校 7校 ※学校組合立含む

| 区分 | 校数 | 学校名(学級数) | | | | | |
|------|----|----------|--------|-------|--------|-------|--|
| 過小規模 | 1 | 和光(3) | | | | | |
| 小規模 | 6 | 三豊(11)※ | 三野津(8) | 豊中(9) | 詫間(10) | 仁尾(6) | |
| | | 高瀬(11) | | | | | |

豊中町5小学校の児童数の推計

| 豊中地区5小学校 | | 令和5年5月1日現在 | | | | | | | | |
|----------|-----|------------|-----|-----|-----|-----|-----|-----|------|--|
| | | 令和元 | 令和2 | 令和3 | 令和4 | 令和5 | 令和6 | 令和7 | 令和15 | |
| 年度 | H18 | 114 | 109 | 107 | 105 | 95 | 103 | 102 | 90 | |
| 桑山 | 122 | 114 | 107 | 105 | 95 | 103 | 102 | 90 | | |
| 比地大 | 107 | 108 | 118 | 120 | 125 | 113 | 111 | 95 | 80 | |
| 笠田 | 140 | 120 | 113 | 114 | 110 | 111 | 106 | 99 | 89 | |
| 上高野 | 130 | 84 | 83 | 89 | 89 | 87 | 84 | 68 | 62 | |
| 本山 | 145 | 127 | 137 | 142 | 142 | 148 | 168 | 178 | 130 | |
| 合計 | 644 | 553 | 560 | 572 | 571 | 554 | 572 | 542 | 451 | |

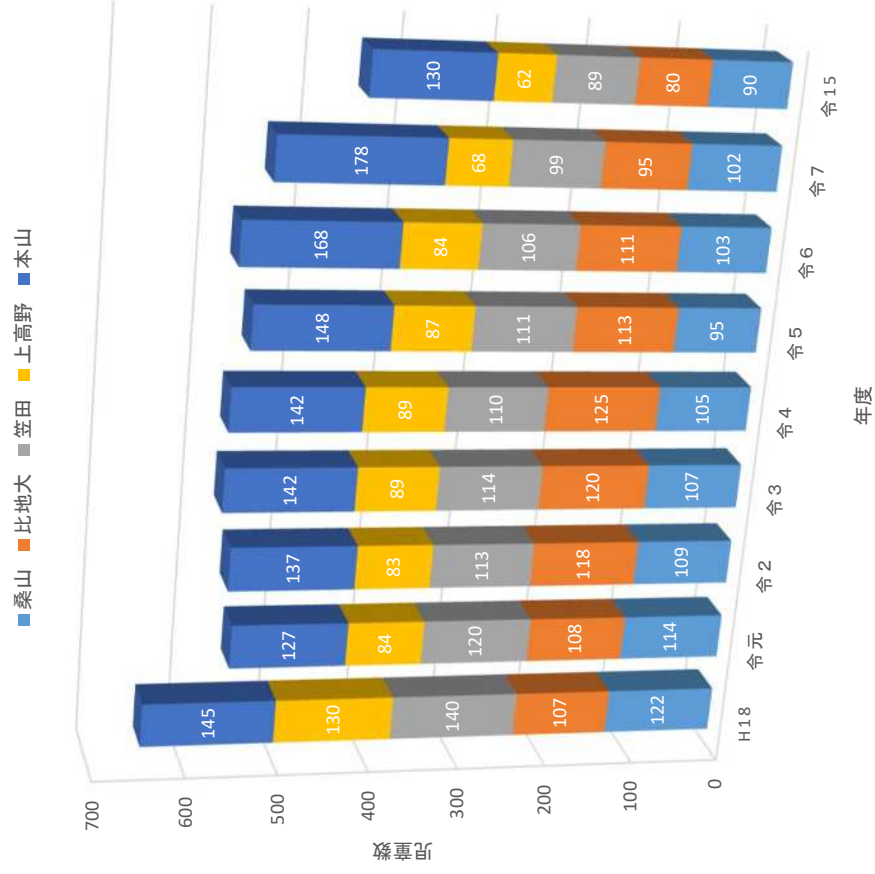

三豊市における学校適正規模

■ 小学校

☞ 12学級以上18学級以下

☞ 1学年2学級以上、6学年12学級以上

人間関係の固定化を防ぐとともに、クラスを分けることにより、個人・グループ・クラス単位での比較・競争のできる環境を与えたい。

集団競技など大人数に囲まれながら、勉強やスポーツを実施できること。

教育委員会では、12学級～18学級の学校規模を目指したいと考えます。

再編整備の進め方

■ 小学校

- ☞ 複式学級編成対象となる小学校の解消
- ☞ 全校120人未満の小学校の統合

■ 中学校

- ☞ 当面の間、統合は行わない

| 三豊市立小学校の再編整備概要 | | ※平成23年3月 答申 | | 矢印は統合協議の進捗状況を表している。 | | | | |
|----------------|------|------------------|---|----------------------|-----------------------|--|----|---|
| 町 | 中学校区 | 前期 | | 将来概 | | | | |
| | | 第1期 (H24～H28) | 第2期 (H29～R3) | 第3期 ('22R4～'26R8) | 第4期 ('27R9～'31R13) | 第5期 ('32R14～'36R18) | | |
| 高瀬 | 高瀬中 | 上高瀬 | | | | 比地小学校の児童数が3年連続で120人を下回ると推測されるため新設校を建築して統合する。 | | |
| | | 比地 | | | | | | |
| | | 勝間 | | | | | | |
| | | 二ノ宮 | | | | | | |
| | | 麻 | | | | | | |
| 山本 | 三豊中 | 辻 | | | | 二ノ宮小学校が1期に120人を下回り、麻小学校が2期、勝間小学校が3期に120人を下回ると推測される。基準に沿って統合すると2段階の統合が必要となるため、新設校を建築して3校を一度に統合する。 | | |
| | | 河内 | 河内小学校と神田小学校が複式学級編成となり、辻小学校と大野小学校の児童数が3年連続で120人を下回ると推測されるため新設校を建築して統合する。 | | | | | |
| | | 大野 | | | | | | |
| | | 神田 | | | | | | |
| | | 大見 | | | | | | |
| 三野 | 三野津中 | 下高瀬 | | | | 吉瀬小学校と大見小学校の児童数が3年連続で120人を下回ると推測されるため高瀬小学校を含めた3校を統合する。 | | |
| | | 吉津 | | | | | | |
| | | 桑山 | | | | | | |
| | | 比地 | | | | | | |
| | | 笠田 | | | | | | |
| 豊中 | 豊中中 | 上高野 | | | | 比地小学校と上高野小学校が1期に120人を下回る。次いで本山小学校笠田小学校、桑山小学校も2期に120人を下回ると推測される。基準に沿って統合すると3段階の統合が必要となるため、新設校を建築して5校を一度に統合する。 | | |
| | | 本山 | | | | | | |
| | | 松崎 | | | | | | |
| | | 詫間 | | | | | | |
| | | 大浜 | 箱浦小学校と大浜小学校の複式学級を解消するため詫間小学校と統合する。 | | | | | |
| 詫間 | 詫間中 | 箱浦 | | | | 松崎小学校の児童数が3年連続で120人を下回ると推測されるため詫間小学校と統合する。 | | |
| | | 仁尾 | | | | | | |
| | | 曾保 | | | | | | |
| | | 財田上 | | | | | | |
| | | 財田中 | | | | | | |
| 仁尾 | 和光中 | 財田上 | | | | 財田上小学校と財田中小学校の児童数が3年連続で120人を下回ると推測されるため新設校を建築して統合する。 | | |
| | | 財田中 | | | | | | |
| | | 25 | 22 | 18 | | | 11 | 9 |
| | | 25 | 22 | 18 | | | 11 | 9 |
| | | 25 | 22 | 18 | | | 11 | 9 |

これまででに統合を行った地区の取り組み

■地区学校再編協議会の設置

☞各町単位で設置

☞委員会構成

○保護者代表(保育所、幼稚園、小学校、中学校)

○自治会代表者

○地区公民館長 等

☞学校再編整備に関する事項の協議

■地区統合準備会の設置

☞新たな学校のスタートに必要な事項の協議

地域協議会と統合準備会の構成(案)

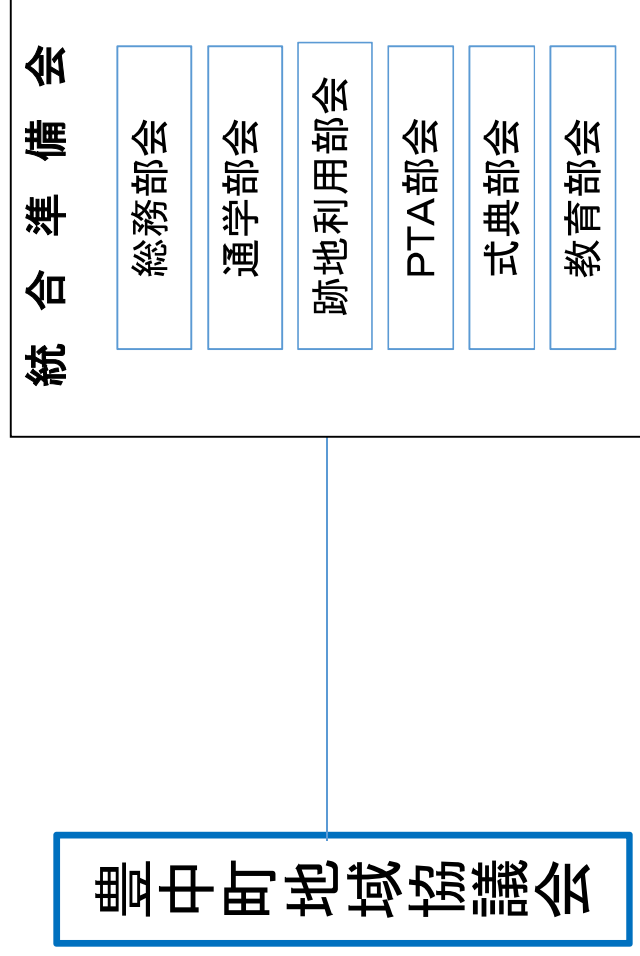

- 各部会には、地域協議会委員と学校関係者が入ります。
- 統合準備会は、部会ごとに協議を行い、協議結果を地域協議会で報告します。

2026年4月(R8年)
~~2025年4月(R7年)~~に開校に向けたスケジュール(案)

| 年 | 月 | 内容 |
|-------------|---|--|
| 令和元年度(2019) | | 現況説明会 PTA代表・地域代表者 地域協議会・統合準備会 |
| 令和2年度(2020) | | 基本設計 用地取得 基本設計 用地取得 |
| 令和3年度(2021) | | 用地取得 基本設計 用地取得 |
| 令和4年度(2022) | | 実施設計 基本設計 用地取得 |
| 令和5年度(2023) | | 建築 実施設計 |
| 令和6年度(2024) | | 建築 校舎等 建築 |
| 令和7年度(2025) | | 新設統合 <small>小学校開校</small> 校舎等 建築 |
| 令和8年度(2026) | | 新設統合 <small>小学校開校</small> |

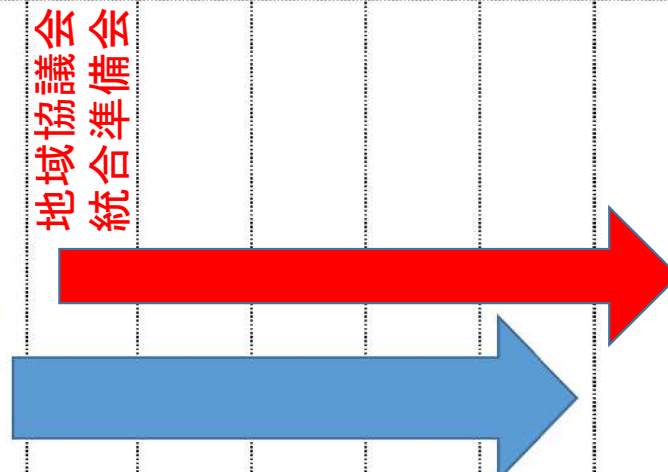

現状の小学校の位置

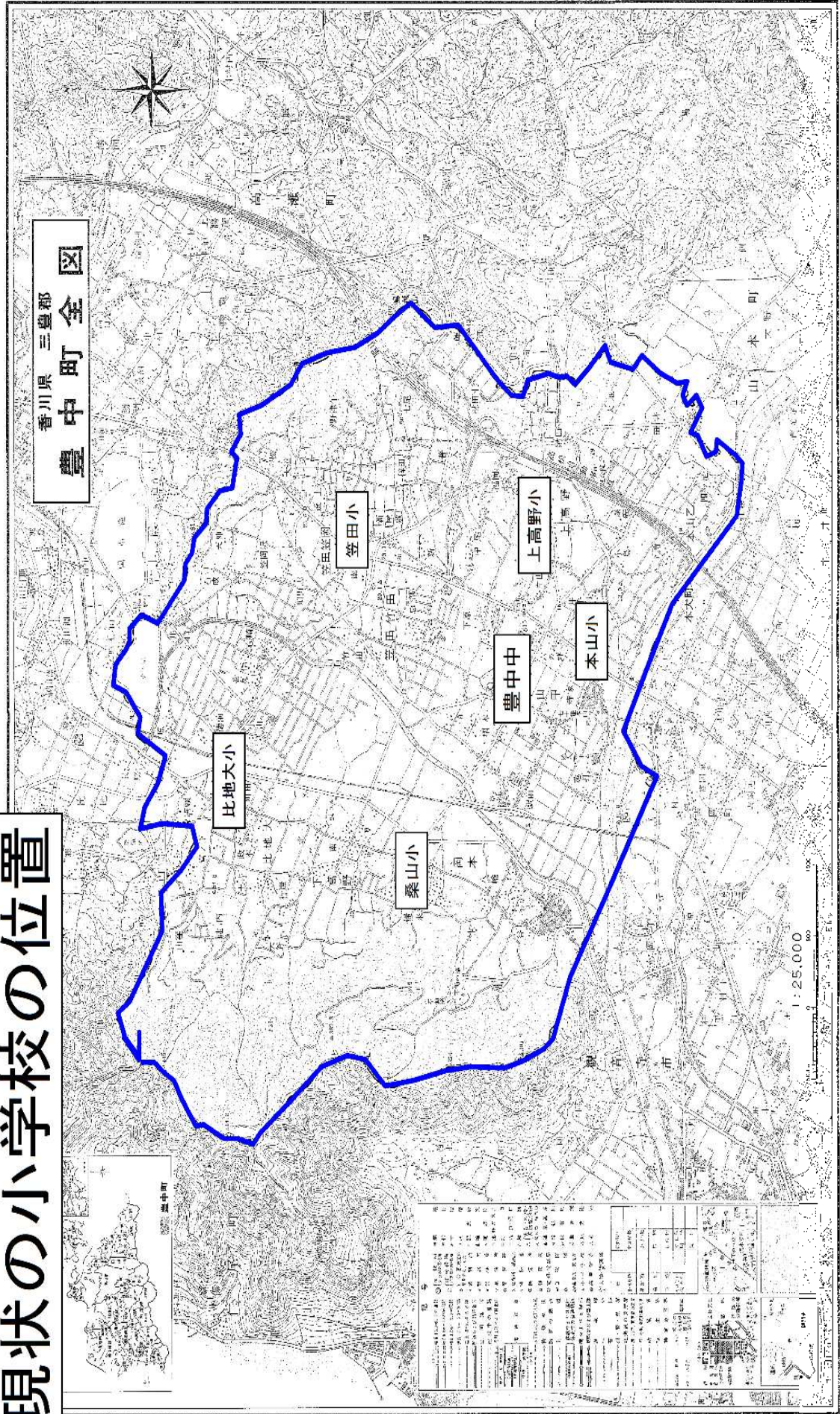

最後に

子どもたちへの教育環境の整備は最優先される課題であり、同世代の多様な考えに触れ、互いに学びあう機会を作り、子どもたちがたくましく育つ環境を整備するために再編整備を進めるものです。

今回、将来の児童数等をお示し地域の皆様にも考えていただく機会として説明会を開催いたしました。統合については、子どもたちと地域住民のご理解・ご協力が必要です。これらがなければ、地域の良質なコミュニティ作り・維持が困難と考えますので、今後とも地域の皆様と共により良い学校、地域を考えてまいりますので、よろしくお願いいたします。

傍 聴 要 領

豊中地区学校再編整備地域協議会

1 傍聴する場合の手続き

忘れ物等の連絡をする場合に備え、氏名、住所、電話番号等を別紙に記入してください。

2 会議を傍聴するに当たって守っていただく事項

- (1) 傍聴者は、会議を傍聴するに当たっては、委員長の指示に従ってください。
- (2) 会議開催中は、静粛に傍聴することとし、拍手その他の方法により公然と可否を表明しないでください。
- (3) 会議開催中は、むやみに立ち歩かないでください。
- (4) 会議場において、写真撮影、録画、録音等を行わないでください。ただし、議長の許可を得た場合は、この限りではありません。
- (5) 会議場において、飲食及び喫煙をしないでください。
- (6) 会議場において、張り紙、ビラ、プラカード、のぼり等を携帯したり、はち巻、腕章等を着用したりしないでください。
- (7) 会議場においては、携帯電話、ラジオ等の電源を切ってください。
- (8) 帽子、襟巻き、外套、傘、杖等を着用したり携帯しないでください。
- (9) その他会議の支障となる行為はしないでください。

3 傍聴席に入ることのできない人

- (1) 酒気を帯びている人
- (2) 銃器その他危険なものを携帯している人
- (3) 職員の指示に従わない人
- (4) その他会議を妨害し、又は人に迷惑を及ぼすと認められる人

4 傍聴者が2の事項に違反したときは、退場していただく場合があります。

新設校運営開始までのスケジュール

| 区 分 | 令和4年度 | 令和5年度 | 令和6年度 | 令和7年度 | 令和8年度 |
|-----------------|-------|-------|-------|-------|--------------------------------------|
| 基本構想 | ⇔ | | | | 新 設 校 の 運 営 開 始 |
| 設計 プロポーザル | ⇔ | | | | |
| 基本設計 | ⇔ | | | | |
| 用地取得 | ⇔ | | | | |
| 実施設計(造成) | | ⇔ | | | |
| 土地造成工事 | | ⇔ | | | |
| 実施設計(校舎) | | ⇔ | | | |
| 校舎建設工事 | | | ⇔ | | |
| 実施設計 (体育館など) | | | ⇔ | | |
| 体育館など工事 | | | ⇔ | | |
| 附帯・外構工事 | | | | ⇔ | |

【地域協議会と統合準備会の構成】（案）

地域協議会

統合準備会

総務部会

…保護者、地域、学校関係
※校訓・校名・校歌・制服等の協議

通学部会

…保護者、地域、学校、交通関係
※通学路・通学方法・安全対策等の協議

跡地利用部会

…保護者、地域、学校、交通関係
※閉校跡地の利用等の協議

PTA 部会

…保護者、地域、学校関係
※組織編制・規約・運営・役員等の協議

式典部会

…保護者、学校関係
※閉開校式・記念行事・記念誌等の協議

教育部会

…学校関係
※行事・教材備品・予算計画等の協議

- ・ 統合準備会は、地域協議会の委員に学校関係者が加わります。
- ・ 統合準備会は、部会ごとに協議を行い、協議結果を地域協議会で報告します。
- ・ 地域協議会は、年度内に最低 2 回開催(予)します。

【 統合準備会委員構成割当表 】(案)

| | 保護者代表 | | | | | | | | 地域の代表 | | | | | | | | | | | | 学校・市 | | 計 | 部会長 | | | | |
|--------|-------|-----|-----|-----------|------------|-----------|------------|-----------|------------|--------------------|-------------|------------|--------------------|-------------|------------|--------------------|-------------|------------|--------------------|-------------|------------|--------------------|---|-----|-------------|-----|-----|--|
| | 愛育会 | 保育所 | 幼稚園 | 小学校 | | | | | 桑山 | | | 比地大 | | | 笠田 | | | 上高野 | | | 本山 | | | | 学校・交通関係者 | | | |
| | (2) | (2) | (2) | 桑山 (2) | 比地大 (2) | 笠田 (2) | 上高野 (2) | 本山 (2) | 分館長 (1) | 学校運営 協議会 (1) | 地区代表 (2) | 分館長 (1) | 学校運営 協議会 (1) | 地区代表 (2) | 分館長 (1) | 学校運営 協議会 (1) | 地区代表 (2) | 分館長 (1) | 学校運営 協議会 (1) | 地区代表 (2) | 分館長 (1) | 学校運営 協議会 (1) | | | 地区代表 (2) | (5) | (5) | |
| 総務部会 | 1 | 1 | 1 | 1 | 1 | 1 | 1 | 1 | | 1 | 1 | | 1 | 1 | | 1 | 1 | | 1 | 1 | | 1 | 1 | 5 | | 23 | | |
| | | | | | | | | | | | | | | | | | | | | | | | | | | | | |
| 通学部会 | 1 | 1 | 1 | 1 | 1 | 1 | 1 | 1 | 1 | | 1 | 1 | | 1 | 1 | | 1 | 1 | | 1 | 1 | | 1 | 1 | 5 | 5 | 28 | |
| | | | | | | | | | | | | | | | | | | | | | | | | | | | | |
| 跡地利用部会 | 1 | 1 | 1 | 1 | 1 | 1 | 1 | 1 | 1 | | 1 | 1 | | 1 | 1 | | 1 | 1 | | 1 | 1 | | 1 | 1 | 5 | | 23 | |
| | | | | | | | | | | | | | | | | | | | | | | | | | | | | |
| PTA部会 | | | | 1 | 1 | 1 | 1 | 1 | | 1 | | | 1 | | | 1 | | | 1 | | | 1 | | 5 | | 15 | | |
| | | | | | | | | | | | | | | | | | | | | | | | | | | | | |
| 式典部会 | | | | 1 | 1 | 1 | 1 | 1 | | | | | | | | | | | | | | | | 5 | | 10 | | |
| | | | | | | | | | | | | | | | | | | | | | | | | | | | | |
| 教育部会 | | | | | | | | | | | | | | | | | | | | | | | | | | | | |
| | | | | | | | | | | | | | | | | | | | | | | | | | | | | |

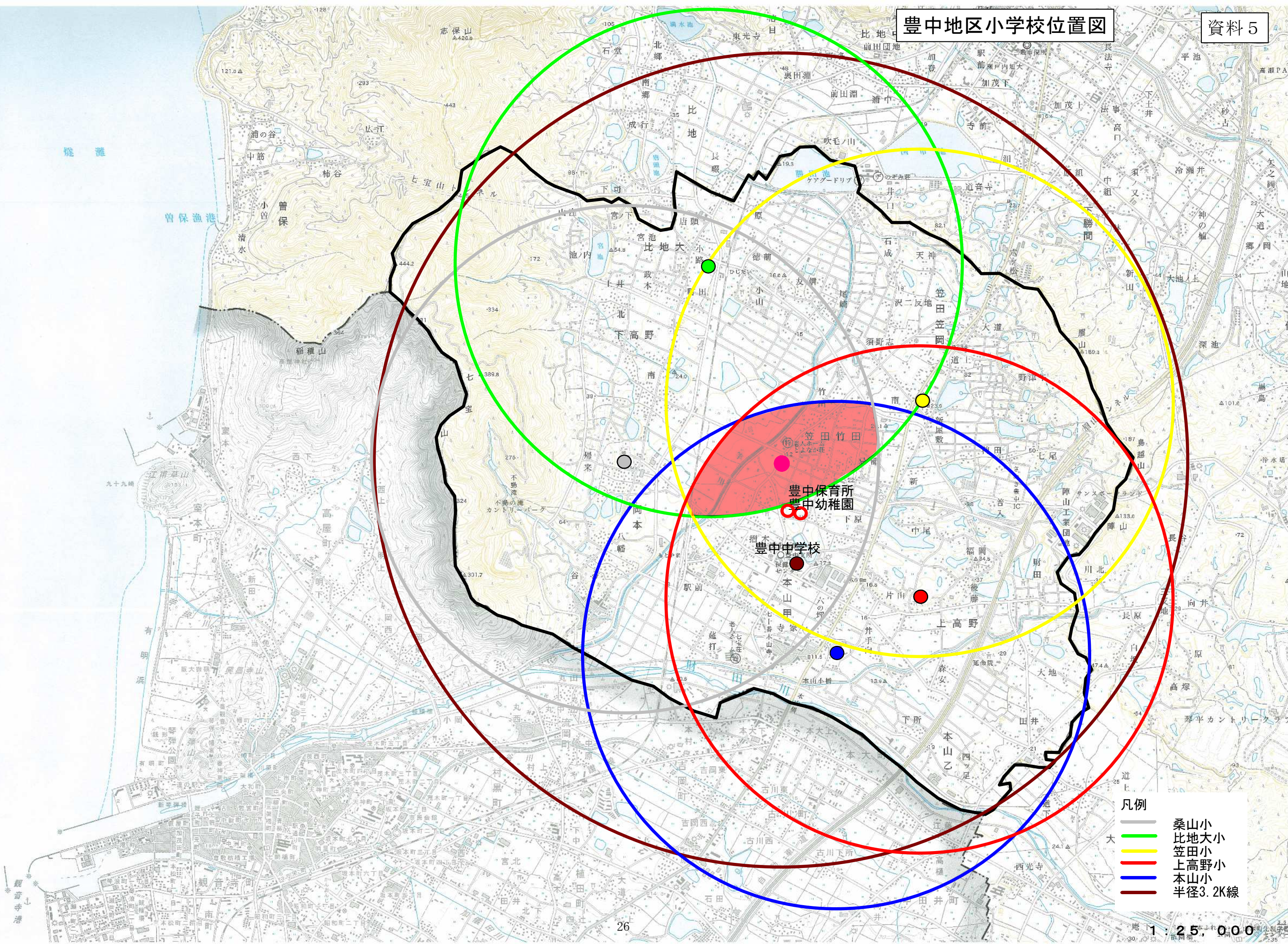

- 凡例
- 桑山小
 - 比地大小
 - 笠田小
 - 上高野小
 - 本山小
 - 半径3.2K線